

# 목 차

사업보고서 .....	1
<b>【대표이사 등의 확인】</b> .....	2
I. 회사의 개요 .....	3
1. 회사의 개요 .....	3
2. 회사의 연혁 .....	6
3. 자본금 변동사항 .....	8
4. 주식의 총수 등 .....	8
5. 정관에 관한 사항 .....	11
II. 사업의 내용 .....	12
1. 사업의 개요 .....	12
2. 주요 제품 및 서비스 .....	12
3. 원재료 및 생산설비 .....	13
4. 매출 및 수주상황 .....	17
5. 위험관리 및 파생거래 .....	18
6. 주요계약 및 연구개발활동 .....	22
7. 기타 참고사항 .....	37
III. 재무에 관한 사항 .....	42
1. 요약재무정보 .....	42
2. 연결재무제표 .....	44
3. 연결재무제표 주식 .....	52
4. 재무제표 .....	97
5. 재무제표 주식 .....	103
6. 배당에 관한 사항 .....	152
7. 증권의 발행을 통한 자금조달에 관한 사항 .....	153
7-1. 증권의 발행을 통한 자금조달 실적 .....	153
7-2. 증권의 발행을 통해 조달된 자금의 사용실적 .....	155
8. 기타 재무에 관한 사항 .....	155
IV. 이사의 경영진단 및 분석의견 .....	160
V. 회계감사인의 감사의견 등 .....	167
1. 외부감사에 관한 사항 .....	167
2. 내부통제에 관한 사항 .....	168
VI. 이사회 등 회사의 기관에 관한 사항 .....	169
1. 이사회에 관한 사항 .....	169
2. 감사제도에 관한 사항 .....	171
3. 주주총회 등에 관한 사항 .....	173
VII. 주주에 관한 사항 .....	175
VIII. 임원 및 직원 등에 관한 사항 .....	177
1. 임원 및 직원 등의 현황 .....	177
2. 임원의 보수 등 .....	178
IX. 계열회사 등에 관한 사항 .....	181
X. 대주주 등과의 거래내용 .....	183
XI. 그 밖에 투자자 보호를 위하여 필요한 사항 .....	184
1. 공시내용 진행 및 변경사항 .....	184
2. 우발부채 등에 관한 사항 .....	184
3. 제재 등과 관련된 사항 .....	184

4. 작성기준일 이후 발생한 주요사항 등 기타사항 .....	184
XII. 상세표 .....	185
1. 연결대상 종속회사 현황(상세).....	185
2. 계열회사 현황(상세).....	185
3. 타법인출자 현황(상세) .....	185
【 전문가의 확인 】 .....	186
1. 전문가의 확인 .....	186
2. 전문가와의 이해관계 .....	186

# 사업보고서

(제 52 기)

사업연도      2022년 01월 01일      부터  
                  2022년 12월 31일      까지

금융위원회

한국거래소 귀중

2023 년    3 월    16 일

제출대상법인 유형 :

주권상장법인

면제사유발생 :

해당사항 없음

회 사 명 :

일양약품주식회사

대 표 이 사 :

김동연

본 점 소 재 지 :

경기도 용인시 기흥구 하갈로 110 (하갈동)

(전 화) 031-281-7851

(홈페이지) <http://www.ilyang.co.kr>

작 성 책 임 자 :

(직 책) 재경실장                      (성 명) 정연찬

(전 화) 02-570-3700

# 【 대표이사 등의 확인 】

## 대표이사등의 확인·서명

### 확 인 서

우리는 당사의 대표이사 및 신고업무담당이사로서 이 사업보고서의 기재내용에 대해 상당한 주의를 다하여 직접 확인·검토한 결과, 중요한 기재사항의 기재 또는 표시의 누락이나 허위의 기재 또는 표시가 없고, 이 사업보고서에 표시된 기재 또는 표시사항을 이용하는 자의 중대한 오해를 유발하는 내용이 기재 또는 표시되지 아니하였음을 확인합니다.

또한, 당사는 「주식회사의외부감사에관한법률」 제8조의 규정에 따라 내부회계관리제도를 마련하여 운영하고 있음을 확인합니다.

2023. 03. 16

일 양 약 품 주 식 회 사

대표이사 김 동 연 (서명)

신고업무담당이사 정 연 찬 (서명)

# I. 회사의 개요

## 1. 회사의 개요

### 1) 연결대상 종속회사 현황(요약)

(단위 : 사)

구분	연결대상회사수				주요 종속회사수
	기초	증가	감소	기말	
상장	-	-	-	-	-
비상장	4	-	-	4	2
합계	4	-	-	4	2

※상세 현황은 '상세표-1. 연결대상 종속회사 현황(상세)' 참조

### 1-1) 연결대상회사의 변동내용

구분	자회사	사유
신규 연결	-	-
	-	-
연결 제외	-	-
	-	-

### 2) 회사의 명칭

회사의 명칭	영문
일양약품(주)	ILYANG PHARM CO.,LTD
양주일양제약유한공사	YANGZHOU ILYANG PHARM CO.,LTD
통화일양보건약품유한공사	TONGHUA ILYANG HEALTH PRODUCTS CO.,LTD.
일양바이오팜(주)	ILYANG BIOPHARM CO.,LTD
(주)칸테크	KHANTECH CO.,LTD

### 3) 설립일자 및 법인전환일

회사명	설립일자 및 법인전환일자	
	설립일	법인전환일
일양약품(주)	설립일	1946년 07월 01일
	법인전환일	1971년 12월 30일
양주일양제약유한공사	설립일	1998년 07월 08일
통화일양보건약품유한공사	설립일	1996년 10월 15일
일양바이오팜(주)	설립일	2009년 10월 07일
(주)칸테크	설립일	1994년 09월 15일

#### 4) 본사의 주소, 전화번호 및 홈페이지 주소

일양약품(주)	주소	경기도 용인시 기흥구 하갈로110(하갈동)
	전화번호	031-281-7851
	홈페이지 주소	http://www.ilyang.co.kr
양주일양제약 유한공사	주소	중국 강소성 고우시 장흥로 8호 8 Changxing Road, Gaoyou, Jiangsu, China
	전화번호	+86-514-8461-1555
	홈페이지 주소	http://www.yzilyang.com
통화일양보건품 유한공사	주소	중국 길림성 통화현 쾌다진 신평로 8호 8 Xingfeng Road, Kuaida town, Tonghua country, Jilin, China
	전화번호	+86-435-522-4799
	홈페이지 주소	http://www.thyiyang.com
일양바이오팜(주)	주소	충청북도 제천시 바이오밸리 3로 8(왕암동)
	전화번호	043-652-5445
	홈페이지 주소	http://www.ilyangbio.co.kr
(주)칸테크	주소	서울특별시 금천구 가산디지털2로 30
	전화번호	02-570-3900
	홈페이지 주소	http://www.khantech.co.kr

#### 5) 중소기업 등 해당 여부

중소기업 해당 여부	미해당
벤처기업 해당 여부	미해당
중견기업 해당 여부	해당

#### 6) 주요 사업의 내용

당사가 영위하고 있는 목적사업은 다음과 같습니다.

1. 의료약품의 제조판매업
2. 식료품, 인삼제품의 제조판매업
3. 농약, 동물약품의 제조판매업
4. 의약부외품, 일용잡화의 제조판매업
5. 생약, 특용작물 및 농예의 재배 및 판매업
6. 도료제품의 제조판매업
7. 의료약품의 소분업
8. 수출입업
9. 부동산 매매 및 임대업
10. 화장품, 세제류의 제조판매업
11. 한약재의 수출입업 및 판매업

12. 설비자산의 임대업
13. 소프트웨어, 정보처리관련 서비스 및 사무용기기 임대업
14. 제약, 식품기계제작, 설치 및 기술서비스업
15. 자동차용품의 제조판매업
16. 통신판매업
17. 건설업
18. 유통업 및 물류관련사업
19. 화공약품, 세정제, 효소제제, 독극물의 제조판매업
20. 식품첨가물, 청량음료, 보존음료수 및 기타 가공식품의 제조판매업
21. 광학용품의 도소매업
22. 위생용품, 의료용구, 의료기기의 제조판매업
23. 가정용기기 및 그 유사용품의 제조판매업
24. 인터넷관련 전자상거래업
25. 건강기능식품 제조 및 판매업
26. 전 각호와 관련된 일체의 부대사업 및 투자

당사는 제14호 신약 "놀텍"과 제18호 신약 "슈펙트", "계절독감백신"등의 전문의약품과, 국내 최초 자양강장 인삼드링크 원비디 등과 같은 일반의약품 외에 원료의약품, 건강보조식품 등을 의료약품의 제조판매업을 주로 영위하고 있습니다. 이 중 각각 매출 비중은 다음과 같습니다.

사업부문	구 분	구체적용도	주요상표등	매출액 (비율)
일양약품	전문의약품	항 케양제 외	놀텍 외	105,925 (27.60%)
	일반의약품	자양강장제 외	원비디 외	47,135 (12.28%)
	수 출	원료의약품 외	알마게이트 외	38,212 (9.96%)
	기 타	건강보조식품 외	데일리홍삼정 외	43,785 (11.41%)
양주일양	전문의약품 외	제산제 외	알드린 외	95,591 (24.91%)
통화일양	일반의약품 외	자양강장제 외	원비디 외	40,447 (10.54%)
일양바이오팜	전문의약품 외	소염제 외	아세클로페낙 외	4,859 (1.27%)
칸테크	소프트웨어 외	소프트웨어 외	BizXR ERP 외	7,857 (2.05%)
합 계				383,811 (100.00%)

당사는 케미칼(합성) 의약품과 바이오의약품, 일반의약품, 건강보조식품 등의 시장점유율

증대를 위하여 R&D 투자사업과 글로벌 혁신의약품을 개발하기 위한 연구개발을 최우선으로 진행하고 있습니다.

기타 자세한 내용은 동 보고서의 '사업의 내용'을 참조하시기 바랍니다.

### 7) 회사의 주권상장(또는 등록·지정)여부 및 특례상장에 관한 사항

주권상장 (또는 등록·지정)여부	주권상장 (또는 등록·지정)일자	특례상장 등 여부	특례상장 등 적용법규
유가증권 시장	1974년 08월 28일	부	해당하지 않음

## 2. 회사의 연혁

### 1) 회사의 본점소재지 및 그 변경

년 월 일	변 경 전	변 경 후
1959. 05. 01	서울시 종로구 돈의동 65	서울시 성북구 하월곡동 24-5
1998. 10. 01	서울시 성북구 하월곡동 24-5	경기도 용인시 기흥읍 하갈리 182-4
2001. 03. 02	경기도 용인시 기흥읍 하갈리 182-4	경기도 용인시 동천동 185-3
2005. 05. 20	경기도 용인시 동천동 185-3	경기도 용인시 기흥구 하갈동 182-4

### 2) 경영진 및 감사의 중요한 변동

변동일자	주총종류	선임		임기만료 또는 해임
		신규	재선임	
2017년 03월 24일	정기주총	-	사내이사 정유석 사외이사 배명식 사외이사 윤성화 사외이사 김종진	-
2019년 03월 29일	정기주총	-	대표이사 김동연 사내이사 최규영	-
2020년 03월 20일	정기주총	사외이사 공승열 사외이사 김청수 사외이사 주광수	사내이사 정유석	사외이사 배명식 (임기만료) 사외이사 윤성화 (임기만료) 사외이사 김종진 (임기만료)
2022년 03월 25일	정기주총	-	대표이사 김동연 사내이사 최규영	-

- 당사는 주주총회에서 등기이사(사내이사, 사외이사)를 선임하고, 이사회에서 대표이사를



선임하고 있습니다.

- 2022.03.25 정기주총에서 김동연 사내이사, 최규영 사내이사를 재선임하였으며, 동일 개 최한 이사회에서 김동연 사내이사를 대표이사로 재선임하였습니다.

### 3) 최대주주의 변동

년 월 일	변 경 전	변 경 후	비 고
2002. 06. 12	정 형 식	정 도 언	장내매수

### 4) 상호의 변경

변 경 일 자	변 경 전	변 경 후	변 경 사 유
1957. 07. 01	공 신 약 업 사	선 림 약 업 소	- 의약품 도매 제조허가 - 인류의 건강과 생명에 대한 책임을 다하는 기업이념의 의미
1960. 04. 10	선 림 약 업 소	일 양 제 약 소	
1961. 06. 15	일 양 제 약 소	일양약품 공 업 사	
1971. 12. 30	일양약품 공업사	일양약품공업(주)	
1991. 05. 28	일양약품공업(주)	일 양 약 품(주)	

### 5) 경영활동과 관련된 중요한 사항의 발생내용

- 2022년 10월 : 백혈병 치료제 '슈펙트' (주)대웅제약과 국내판권 이전계약 해지 (자사 판매로 전환)
- 2019년 07월 : 항궤양제 놀텍(인도네시아) 완제품 독점 공급 계약 (인도네시아 산베)
- 2019년 07월 : 백혈병치료제 '슈펙트'(인도네시아) 완제품 독점 공급 계약 (인도네시아 산베)
- 2017년 06월 : 항궤양제 놀텍 (에콰도르) 완제품 독점 공급 계약 (에콰도르 세디메드사)
- 2017년 06월 : 항궤양제 놀텍 (캄보디아 외 2개국) 완제품 독점 공급 계약 (한국 KCC사)
- 2016년 09월 : 항궤양제 놀텍 (러시아 외 2개국) 기술제휴 및 완제품/원료 독점 공급 계약 (러시아 알팜사)
- 2016년 06월 : 백혈병치료제 '슈펙트'(콜롬비아 외 8개국) 기술수출 및 완제품 독점 공급 계약 (콜롬비아 바이오파스사)
- 2015년 10월 : 백혈병치료제 '슈펙트캡슐 100mg/200mg(라도티닙염산염)' 1차 치료제 승인
- 2015년 07월 : 항궤양제 '놀텍'(멕시코 외 8개국) 기술수출 및 완제품 독점공급 계약(멕시코 치노인사)
- 2015년 02월 : 백혈병 치료제 IY-5511(제품명 : 슈펙트) 다국가 임상3상 완료
- 2014년 12월 : 백혈병치료제 '슈펙트' 기술수출 및 원료 공급 계약 (러시아 알팜사)
- 2014년 06월 : 항궤양제 '놀텍' 기술수출 및 원료 공급 텀시(Term Sheet) 계약 (브라질 아쉐사)

- 2014년 03월 : 백혈병치료제 '슈펙트' (튀르키예 외 6개국) 기술수출 및 원료 독점 공급계약(튀르키예 압디이브라힘사)
- 2014년 02월 : 항체양제 놀텍 (튀르키예 포함 6개국) 기술수출 및 원료 독점 공급계약(튀르키예 압디이브라힘사)
- 2013년 10월 : 중국내 백혈병 치료제 '슈펙트(라도티닙)' 기술이전 및 독점 판매 계약(중국, 양주일양제약유한공사)
- 2013년 09월 : GCC(UAE,사우디아라비아 등 6개국) 포함 총 13개국 판매 및 라이선스 아웃 계약 체결(UAE, 라이프파마사)
- 2013년 08월 : 독감백신 품목허가 승인
- 2012년 11월 : 백혈병 치료제 슈펙트 판매 개시  
독감백신 임상 3상 IND 승인 및 돌입
- 2012년 10월 : 백혈병 치료제 슈펙트 (주)대웅제약과 국내판권 이전계약 체결
- 2012년 09월 : 놀텍 역류성식도염(미란성식도염) 적응증 추가 승인
- 2011년 04월 : 충북 음성 백신공장 준공
- 2011년 02월 : 놀텍 역류성 식도염 임상 3상 종료
- 2010년 05월 : 충북 음성에 백신공장 착공
- 2009년 12월 : 일라프라졸 '놀텍' 국내 시판
- 2009년 10월 : 일양바이오팜(주) 설립
- 2008년 12월 : 숙명여자대학교, 삼성서울병원과 함께 SIS면역학연구센터 설립
- 2008년 12월 : 뉴트라알앤비티사와 BIO 관절염, 뇌졸중, 아토피치료제 등 공동 개발 계약 체결
- 2008년 10월 : 일라프라졸 '놀텍' 국내 14번째 신약 시판허가 승인

### 3. 자본금 변동사항

(단위 : 백만원, 주)

종류	구분	52기 (2022년말)	51기 (2021년말)	50기 (2020년말)
보통주	발행주식총수	19,085,664	19,085,664	19,085,664
	액면금액	2,500	2,500	2,500
	자본금	47,714	47,714	47,714
우선주	발행주식총수	445,080	445,080	445,080
	액면금액	2,500	2,500	2,500
	자본금	1,113	1,113	1,113
기타	발행주식총수	-	-	-
	액면금액	-	-	-
	자본금	-	-	-
합계	자본금	48,827	48,827	48,827

### 4. 주식의 총수 등

#### 1) 주식의 총수 현황

(기준일 : 2022년 12월 31일 )

(단위 : 주)

구 분	주식의 종류			비고
	보통주	우선주	합계	
I. 발행할 주식의 총수	-	-	40,000,000	-
II. 현재까지 발행한 주식의 총수	19,085,664	445,080	19,530,744	-
III. 현재까지 감소한 주식의 총수	0	0	0	-
	1. 감자	0	0	-
	2. 이익소각	0	0	-
	3. 상환주식의 상환	0	0	-
	4. 기타	0	0	-
IV. 발행주식의 총수 (II-III)	19,085,664	445,080	19,530,744	-
V. 자기주식수	998,805	0	998,805	-
VI. 유통주식수 (IV-V)	18,086,859	445,080	18,531,939	-

## 2) 자기주식 취득 및 처분 현황

(기준일 : 2022년 12월 31일 )

(단위 : 주)

취득방법	주식의 종류	기초수량	변동 수량			기말수량	비고		
			취득(+)	처분(-)	소각(-)				
배당 가능 이익 범위 이내 취득	직접 취득	장내 직접 취득	보통주	838,850	118,321	-	-	957,171	-
			우선주	-	-	-	-	-	-
		장외 직접 취득	보통주	-	-	-	-	-	-
			우선주	-	-	-	-	-	-
		공개매수	보통주	-	-	-	-	-	-
			우선주	-	-	-	-	-	-
	소계(a)	보통주	838,850	118,321	-	-	957,171	-	
		우선주	-	-	-	-	-	-	
	신탁 계약에 의한 취득	수탁자 보유물량	보통주	41,634	118,321	118,321	-	41,634	-
			우선주	-	-	-	-	-	-
		현물보유물량	보통주	-	-	-	-	-	-
			우선주	-	-	-	-	-	-
소계(b)		보통주	41,634	118,321	118,321	-	41,634	-	
		우선주	-	-	-	-	-	-	
기타 취득(c)	보통주	-	-	-	-	-	-		
	우선주	-	-	-	-	-	-		
총 계(a+b+c)	보통주	880,484	236,642	118,321	-	998,805	-		
	우선주	-	-	-	-	-	-		

- 당사는 2022년 3월 14일, 자기주식 취득을 위한 신탁계약을 체결하였으며 2022년 09월 14일 자기주식 신탁계약 기간 만기 해지 후 118,321주를 당사 증권계좌에 입고하였습니다.

## 3) 자기주식 신탁계약 체결 · 해지 이행현황

(기준일 : 2022년 12월 31일 )

(단위 : 억원, %, 회)

구분	계약기간		계약금액 (A)	취득금액 (B)	이행률 (B/A)	매매방향 변경		결과 보고일
	시작일	종료일				횟수	일자	
신탁 해지	2022.03.14	2022.09.14	30	30	100	-	-	2022.09.16
신탁 체결	2022.09.26	2027.09.25	10	10	100	-	-	-

- 상기 신탁 체결사항은 자본시장법 도입 전 체결한 자사주 펀드 41,634주(계약금액 10억원)에 대한 연장계약 체결에 관한 사항입니다.

#### 4) 종류주식(명칭) 발행현황

(단위 : 원)

발행일자		1989년 11월 29일		
주당 발행가액(액면가액)		2,500	2,500	
발행총액(발행주식수)		1,112,700,000	445,080	
현재 잔액(현재 주식수)		1,112,700,000	445,080	
주식의 내용	존속기간(우선주권리의 유효기간)		-	
	이익배당에 관한 사항		- 보통주식의 배당보다 액면금액을 기준으로 하여 연 1%를 금전으로 더 배당함. - 보통주식에 대한 배당을 하지 아니한 경우에는 배당하지 아니할 수도 있음.	
	잔여재산분배에 관한 사항		-	
	상환에 관한 사항	상환권자	없음	
		상환조건	-	
		상환방법	-	
		상환기간	-	
		주당 상환가액	-	
		1년 이내 상환 예정인 경우	-	
	전환에 관한 사항	전환권자	없음	
		전환조건 (전환비율 변동여부 포함)	-	
		발행이후 전환권 행사내역	N	
		전환청구기간	-	
		전환으로 발행할 주식의 종류	-	
전환으로 발행할 주식수		-		
의결권에 관한 사항		의결권이 없는 것으로 하며, 당해 사업연도의 이익에서 소정의 배당을 할 수 없을 경우에는 소정의 배당을 하지 아니한다는 결의가 있는 총회의		

		다음 총회부터 그 우선배당을 한다는 결의가 있는 총회의 종료시까지의 의결권이 있는 것으로 함.
기타 투자 판단에 참고할 사항 (주주간 약정 및 재무약정 사항 등)		-

※ 당사의 종류주식(우선주)은 주당 발행가액(액면가액) 5,000원으로 최초발행(1989년 11월 29일)되었으며, 이후 액면분할(2006년 06월 28일)을 통해 주당 발행가액(액면가액) 2,500원으로 변경됨.

## 5. 정관에 관한 사항

### 1. 정관의 최근 개정일

- 회사 정관의 최근 개정일은 2019년 3월 29일이며, 제 52 기 정기주주총회(2023.03.24 개최 예정) 안건 중 정관 변경 안건이 포함될 예정입니다

### 2. 정관 변경 이력

정관변경일	해당주총명	주요변경사항	변경이유
2019년 03월 29일	제 48기 주주총회	1. 전자증권제도 도입에 따른 주권의 종류 삭제, 2. 명의개서대리인의 주식사무 처리 변경내용 반영, 3. 사채 및 신주인수권증권에 표시되어야 할 권리에 대한 근거 신설, 4. 관련 정관 규정의 시행 시기를 별도로 규정하는 단서 신설	주식회사 등의 외부감사에 관한 법률 개정 및 주식, 사채 등의 전자등록에 관한 법률의 제정에 따른 내용 정비

## II. 사업의 내용

### 1. 사업의 개요

당사는 제44기부터 일양약품(주)와 중국 종속법인인 양주일양제약유한공사 및 통화일양보건약품유한공사 그리고 일양바이오팜(주)를 포함한 연결 재무제표 기준으로 재무제표를 공시하였으며 50기에는 (주)칸테크를 포함하였습니다.

국산 14호 신약인 항궤양제 "놀텍", 국산 18호 신약인 백혈병 치료제 "라도티닙"(제품명 슈펙트), 4가 플루 백신 "테라텍트프리필드 시린지주" 등 전문의약품의 매출 성장과 중국 양주, 통화 현지 법인의 지속적인 성장에 따른 결과로 52기 연결 기준 매출액 3,838억원, 영업이익 404억원, 당기순이익 317억원의 실적을 시현하였으며, 개별기준으로는 매출액 2,351억원, 영업이익 118억원, 당기순이익 94억원을 시현하였습니다.

신약 항궤양제 "놀텍"은 위십이장궤양 및 위궤양으로 국내 14번째 신약으로 허가를 받은 후, 역류성식도염 및 H.pylori 제균요법 적응증을 추가하였으며, 멕시코 외 4개국에서 놀텍수출이 진행되고 있고, NSAID 병용 임상 1상 시험을 진행 중입니다.

국산 18호 신약인 백혈병 치료제 "라도티닙"(제품명 슈펙트)은 다국가 임상시험의 양호한 결과를 토대로 2012년 1월에 국산 18호 신약으로 품목허가를 득하고, 임상 완료 후 2015년 10월에 국내 CML 1차 치료제 허가 승인이 완료되어 시판중이며, 현재 다국가 4개국에서 CML 2차 치료제 임상 3상을 진행 중에 있습니다. 중국으로는 2013년 중국 양주일양제약유한공사로 기술수출을 완료하고, 현재 CML 임상 3상 시험을 완료하였으며, 시판허가신청(NDA) 제출 자료를 준비중입니다. 또한 새로운 치료제인 '파킨슨병치료제'로 개발하기 위하여 프랑스에서 임상 2상 IND 승인을 완료하였고, 현재 임상 2상 시험을 진행중입니다.

2011년 4월 준공한 일양약품 음성 백신공장은 현재 인플루엔자바이러스 백신 임상을 종료하고 식약청의 품목허가를 완료하여, 2014년부터 본격적으로 생산 판매를 시작하였습니다. 2016년 09월에는 4가 플루 백신 품목허가를 완료하였으며, 현재 4가 플루 백신 "테라텍트프리필드 시린지주"를 생산 판매하고 있습니다. 또한 당사는 수출을 통한 시장 확대를 목적으로 WHO PQ (WHO 적격업체) 승인을 완료하였으며, 인플루엔자 백신의 해외수출을 진행하고 있습니다. 또한 다양한 백신 개발을 위해 지속적으로 R&D 투자를 하고 있습니다.

### 2. 주요 제품 및 서비스

#### 1. 주요 제품 및 서비스

(단위 : 백만원)

사업부문	구 분	구체적용도	주요상표등	매출액 (비율)
일양약품	전문의약품	항 궤양제 외	놀텍 외	105,925 (27.60%)
	일반의약품	자양강장제 외	원비디 외	47,135

				(12.28%)
	수 출	원료의약품 외	알마게이트 외	38,212 (9.96%)
	기 타	건강보조식품 외	데일리홍삼정 외	43,785 (11.41%)
양주일양	전문의약품 외	제산제 외	알드린 외	95,591 (24.91%)
통화일양	일반의약품 외	자양강장제 외	원비디 외	40,447 (10.54%)
일양바이오팜	전문의약품 외	소염제 외	아세클로페낙 외	4,859 (1.27%)
칸테크	소프트웨어 외	소프트웨어 외	BizXR ERP 외	7,857 (2.05%)
합 계				383,811 (100.00%)

## 2. 주요 제품 등의 가격변동추이

(단위 : 원)

품 목	제52기	제51기	제50기
하 이 트 린(1mg)	188	188	188
놀 텍(10mg)	1,131	1,131	1,131
슈 펙 트(100mg)	10,321	10,321	10,321
디 세 텔 (1T)	74	74	97
원 비 디	506	451	451

(1) 산출기준 : 전문의약품은 보험약가임.

(2) 주요 가격변동원인 : 정부의 약가 정책에 따른 통제를 받음.

## 3. 원재료 및 생산설비

### 1. 주요 원재료 등의 현황

(단위 : 백만원)

사업부문	매입유형	품 목	구체적용도	매입액 (비율)	비 고
------	------	-----	-------	-------------	-----

의약품 제조	원재료	100M 병	원비D 외	1,086 (1.01%)	(주)테크팩솔루션  애보트  지프코리아 외  유하정판외
		염산테라조신	하이트린	9,343 (8.71%)	
		유정란	백신	5,826 (5.43%)	
		기타	원부자재	91,027 (84.85%)	
계				107,282	

## 2. 주요 원재료 등의 가격변동추이

(단위 : 원)

품목	제52기	제51기	제50기
100ML 병	66	61	61
인삼(근)	41,500	42,500	54,500
염산테라조신(g)	48,081	44,978	41,279
유정란(개)	590	580	580
브롬화피나베리움(g)	946	939	936

(1) 산출기준 : 이동평균법

(2) 주요 가격변동원인 : 환율변동에 따른 원료의 수입가격 변동임

## 3. 생산능력 및 생산능력의 산출근거

(1) 생산능력

(단위 : 백만원)

사업 부문	품목	사업소	제52기	제51기	제50기
의약품 제조	놀텍 외	일양약품	165,629	165,629	165,629
	소계		165,629	165,629	165,629
	알드린 외	양주일양	73,572	73,572	73,572
	소계		73,572	73,572	73,572
	원비디 외	통화일양	20,484	20,484	20,484
	소계		20,484	20,484	20,484
	아세클로페낙 외	일양바이오팜	14,000	14,000	14,000
	소계		14,000	14,000	14,000
합계			273,685	273,685	273,685

- 칸테크(주)의 주된 사업인 소프트웨어 사업은 인적자원을 활용한 서비스 사업이 이므로 고정된 생산설비에서 반복적인 생산 활동을 통해서 물리적인 제품을 만들어 내는 생산설비가



없어 별도의 생산 능력, 생산실적 및 가동률을 산정하지 않았습니다.

## (2) 생산능력의 산출근거

### (가) 산출방법 등

#### ① 산출기준

##### \* 용인공장

- 1일 생산가능 설비능력 : 1,470 BPM(드링크류 분당 생산능력)
- 연간 평균 조업일수 : 228일
- 1일 작업시간 : 8시간

##### \* 음성공장

- 1년 생산가능 설비능력 : 4,000만 도스  
(현재 일양 4가 백신 기준 약 1,000만 도스)

##### \* 양주일양

- 연간 평균 조업일수 : 228일 (일평균 양주일양 생산금액 적용)
- 1일 작업시간 : 8시간

##### \* 통화일양

- 1일 생산가능 설비능력 : 500 BPM(드링크류 분당 생산능력)
- 연간 평균 조업일수 : 228일
- 1일 작업시간 : 8시간

##### \* 일양바이오팜

- 1일 생산가능 설비능력 : 36만정(캡슐)
- 연간 평균 조업일수 : 228일
- 1일 작업시간 : 8시간

#### ② 산출방법

- 용인공장 : 1일 8시간 \* 228일 = 1,824시간
- 음성공장: 1가 백신 기준시 최대 4,000만 도스 생산 가능,  
독감백신 현재 투입원가 기준 적용
- 양주일양 : 1일 8시간 \* 228일 = 1,824시간
- 통화일양 : 1일 8시간 \* 228일 = 1,824시간
- 일양바이오팜 : 1일 8시간 \* 228일 = 1,824시간

#### (나) 평균가동시간

- 용인공장 : 1일 7.5시간 \* 228일 = 1,710시간
- 음성공장: 1일 3.5시간 \* 228일 = 798시간
- 양주일양 : 1일 7.7시간 \* 228일 = 1,755시간
- 통화일양 : 1일 7.7시간 \* 228일 = 1,755시간
- 일양바이오팜 : 1일 7.5시간 \* 228일 = 1,710시간

## 4. 생산실적 및 가동률

### (1) 생산실적

(단위 : 백만원)

사업 부문	품 목	사업소	제52기	제51기	제50기
의약품 제조	놀 텍 외	일양약품	102,719	94,328	100,761
	소 계		102,719	94,328	100,761
	알드린 외	양주일양	28,248	24,193	23,652
	소 계		28,248	24,193	23,652
	원비디 외	통화일양	13,157	15,187	13,415
	소 계		13,157	15,187	13,415
	아세클로페낙 외	일양바이오팜	7,193	5,776	6,555
			7,193	5,776	6,555
합 계			151,317	139,484	144,383

## (2) 당해의 가동률

(단위 : 시간)

사업소(사업부문)	가동가능시간	실제가동시간	평균가동률
용인공장	1,824	1,710	94%
음성공장	1,824	798	43%
양주일양	1,824	1,755	96%
통화일양	1,824	1,755	96%
일양바이오팜	1,824	1,710	94%
합 계	9,120	7,728	85%

## 5. 생산설비의 현황 등

### (1) 생산설비의 현황(연결 기준)

(단위: 천원)

구분	토지	건물	구축물	기계장치	차량운반구	비품	기타유형 자산	건설중인 자산	합계
기초금액	116,954,646	47,482,425	8,498,303	11,984,513	220,812	369,073	439,429	11,360,215	197,309,416
환율변동	-	(42,004)	(216,395)	(74,583)	(5,482)	-	(1,068)	(243,436)	(582,968)
취득금액	-	-	-	3,411,999	16,440	24,740	457,170	1,154,575	5,064,924
처분금액	-	-	-	(234,285)	-	-	(221,081)	-	(455,366)
대체	67,603	-	5,100,087	4,164,884	-	442,230	-	(9,774,804)	-
기타증감액	3,285,735	5,672	-	-	-	-	-	(112,305)	3,179,102
감가상각비	-	(1,655,527)	(512,335)	(4,031,001)	(71,294)	(195,986)	(28,998)	-	(6,495,141)
기말잔액	120,307,984	45,790,566	12,869,660	15,221,527	160,476	640,057	645,452	2,384,245	198,019,967

## 6. 진행중인 투자

(단위 : 백만원)

사업 부문	구 분	투자 기간	투자대상 자산	투자효과	총 투자액	기투자액 (당기분)	향후 투자액	비 고
의약품	설비대체 외		기계장치 외	품질향상 및 내용연수 연장	5,100	4,597	503	
의약품	토지매입 외		건설중인 자산	첨단도시산업단지 건설 준비 중	3,594	468	3,126	
합 계					8,694	5,065	3,629	

## 4. 매출 및 수주상황

### 1. 매출실적

(단위 : 백만원)

사업부문	사업소	구 분		제52기	제51기	제50기
		구분	내수			
의약품 제 조	일양약품	전문의약품	내수	105,925	116,333	102,833
		일반의약품	내수	47,135	50,727	46,835
		수 출	수출	38,212	34,841	33,783
		기 타	내수	43,785	28,365	31,060
	양주일양	전문의약품 외	내수	95,591	91,926	88,567
	통화일양	일반의약품 외	내수	40,447	36,910	30,409
	일양바이오팜	전문의약품 외	내수	4,859	4,548	4,924
S/W 공급	칸테크	소프트웨어 공급 외	내수	7,857	7,698	4,918
합 계				383,811	371,348	343,329

### 2. 판매경로 및 판매방법 등

#### (1) 판매경로

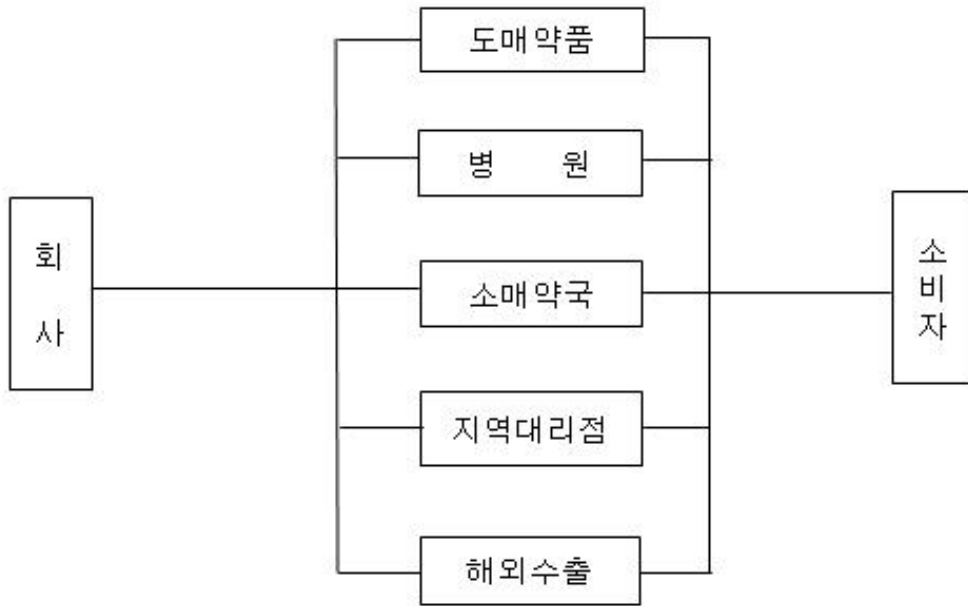

(2) 판매방법 및 조건

- 1) 현금(카드포함) 및 외상 판매
- 2) 대금회수조건 : 회전기일 30-90일 어음, B2B구매자금
- 3) 부대비용의 부담방법 : 거래실적에 따라 당사가 부담

(3) 판매전략

- 1) TV, 라디오 등 전파매체 및 옥외광고, 신문, 전단지 광고 등을 하고 있음
- 2) 약국, 병원 중심의 디테일 강화
- 3) 학술대회, 광고 및 세미나, 시음회 개최를 통한 제품의 우수성 홍보
- 4) 타사 제품과의 차별화 정책

3. 수주상황

(단위 : 원)

품목	수주 일자	납기	수주총액		기납품액		수주잔고	
			수량	금액	수량	금액	수량	금액
시 장 생 산								

5. 위험관리 및 파생거래

(1) 위험관리의 개요

당사는 금융상품을 운용함에 따라 다음과 같은 위험에 노출되어 있습니다.

- ① 신용위험
- ② 유동성위험
- ③ 환위험
- ④ 이자율위험

(2) 위험관리 개념체계

당사는 금융상품과 관련하여 신용위험, 유동성위험, 환위험, 이자율위험 등과 같은 다양한 금융위험에 노출되어 있습니다. 당사의 위험관리는 재무적 성과에 영향을 미치는 잠재적 위험을 식별하여 당사가 허용가능한 수준으로 감소, 제거 및 회피하는 것을 그 목적으로 하고 있습니다. 당사는 전사적인 수준의 위험관리 정책 및 절차를 마련하여 운영하고 있으며, 당사의 재무부문에서 위험관리를 담당하고 있습니다. 또한, 내부감사인은 위험관리 정책 및 절차의 준수 여부와 위험노출 한도를 지속적으로 검토하고 있습니다. 당사의 전반적인 금융위험 관리 전략은 전기와 동일합니다.

(3) 금융위험관리

① 신용위험관리

당사는 금융상품의 당사자 중 일방이 의무를 이행하지 않아 상대방에게 재무손실을 입힐 신용위험에 노출되어 있습니다. 당사의 경영진은 신용위험을 관리하기 위하여 신용도가 일정 수준 이상인 거래처와 거래하고 있으며, 금융자산의 신용보강을 위한 정책과 절차를 마련하여 운영하고 있습니다. 신규 거래처와 계약시 공개된 재무정보와 신용평가기관에 의하여 제공된 정보 등을 이용하여 거래처의 신용도를 평가하고 이를 근거로 신용거래한도를 결정하고 있으며, 담보 또는 지급보증을 제공받고 있습니다. 또한, 주기적으로 거래처의 신용도를 재평가하여 신용거래한도를 재검토하고 담보수준을 재조정하고 있으며, 회수가 지연되는 금융자산에 대하여는 분기 단위로 회수지연 현황 및 회수대책이 보고되고 있으며 지연사유에 따라 적절한 조치를 취하고 있습니다.

금융자산의 장부금액은 신용위험에 대한 최대노출정도를 표시하고 있습니다. 당기 및 전기 말 현재 당사의 신용위험에 대한 최대 노출정도는 다음과 같습니다.

(단위: 천원)

구분	당기	전기
현금및현금성자산	59,597,053	47,731,881
유동성매출채권 및 기타채권	67,594,865	79,694,192
유동성유가증권금융자산	-	231,775
기타유동금융자산	5,418,929	34,110,898
비유동성기타금융자산	2,300,595	2,278,078
비유동성유가증권금융자산	654,350	929,966
합 계	135,565,792	164,976,790

한편, 당사는 하나은행등의 금융기관에 현금및현금성자산 및 기타금융자산을 예치하고 있으며, 신용등급이 우수한 금융기관과 거래하고 있으므로 금융기관으로부터의 신용위험은 제한적입니다.

## ② 유동성위험관리

당사는 현금 등 금융자산을 인도하여 결제하는 금융부채에 관련된 의무를 충족하는 데 어려움을 겪게 될 유동성위험에 노출되어 있습니다. 당사는 유동성위험을 관리하기 위하여 단기 및 중장기 자금관리계획을 수립하고 현금유출예산과 실제 현금유출액을 지속적으로 분석·검토하여 금융부채와 금융자산의 만기구조를 대응시키고 있습니다.

단기 및 전기말 현재 비파생금융부채의 잔존계약만기에 따른 만기분석은 다음과 같습니다.

### <단기>

(단위: 천원)

구분	장부금액	잔존계약만기			
		1년 미만	2년 이하	3년 이하	3년 초과
매입채무	37,629,735	37,629,735	-	-	-
장기차입금	2,000,000	2,000,000	-	-	-
단기차입금	82,612,160	82,612,160	-	-	-
미지급금	22,708,396	22,708,396	-	-	-
미지급비용	310,580	310,580	-	-	-
기타부채	6,825,856	5,785,368	1,040,488	-	-
합계	152,086,727	151,046,239	1,040,488	-	-

### <전기>

(단위: 천원)

구분	장부금액	잔존계약만기			
		1년 미만	2년 이하	3년 이하	3년 초과
매입채무	26,856,218	26,856,218	-	-	-
장기차입금	5,000,000	-	2,000,000	3,000,000	-
단기차입금	96,057,566	96,057,566	-	-	-
미지급금	20,044,430	20,044,430	-	-	-
미지급비용	314,192	314,192	-	-	-
기타부채	41,555,910	41,534,410	21,500	-	-
합계	189,828,316	184,806,816	2,021,500	3,000,000	-

상기 비파생금융부채의 잔존만기별 현금흐름은 할인되지 아니한 명목금액으로서 지급을 요구받을 수 있는 기간 중 가장 이른 일자를 기준으로 작성되었으며, 이자의 현금흐름을 포함

하고 있습니다.

③ 환위험

당사는 제품 수출 및 원재료 수입 거래와 관련하여 USD 등의 환율변동위험에 노출되어 있습니다. 내부적으로 원화 환율 변동에 대한 환위험을 정기적으로 측정하고 있습니다.

(단위: 천원, USD, EUR)

구분	통화	외화금액		원화금액	
		당기	전기	당기	전기
현금 및 현금성자산	USD	1,620,327.31	1,365,318.80	2,053,441	1,618,585
	EUR	82,950.00	125,265.13	112,082	168,148
단기 금융상품	USD	1,756,738.27	14,400,642.87	2,227,929	17,077,710
	EUR	-	-	-	-
매출채권	USD	3,520,768.84	5,482,362.34	4,461,870	6,499,341
	EUR	122,000.00	205,000.00	164,846	275,180
자산계	USD	6,897,834.42	6,847,681.14	8,743,240	25,195,636
	EUR	204,950.00	330,265.13	276,928	443,328
매입채무	USD	862,800.00	-	1,093,426	-
	EUR	196,779.00	-	265,888	-
부채계	USD	862,800.00	-	1,093,426	-
	EUR	196,779.00	-	265,888	-

환율의 변동은 외화환산손익을 통해 연결회사의 당기손익에 영향을 미칩니다. 당기 및 전기 말 각 통화별 원화환율 10% 변동시 당기손익에 미치는 영향은 아래와 같습니다.

(단위: 천원)

구분	당기		전기	
	10% 상승시	10% 하락시	10% 상승시	10% 하락시
USD	764,981	(764,981)	2,519,564	(2,519,564)
EUR	1,104	(1,104)	44,333	(44,333)
계	766,085	(766,085)	2,563,897	(2,563,897)

당기 및 전기말 현재 적용환율의 내용은 다음과 같습니다.

(단위: 원)

외 화 종 류	적 용 환 율	
	당기	전기
USD	1,267.30	1,185.50
EUR	1,351.20	1,342.34

#### ④ 이자율위험관리

당사는 차입금과 관련하여 이자율변동위험에 노출되어 있습니다. 내부적으로 이자율 1% 변동을 기준으로 이자율위험을 측정하고 있으며, 상기의 변동비율은 합리적으로 발생가능한 이자율변동위험에 대한 경영진의 평가를 반영하고 있습니다.

당기 및 전기말 현재 연결회사의 차입금 현황은 다음과 같습니다.

(단위: 천원)

구분	당기	전기
단기차입금	82,612,160	96,057,566
장기차입금	2,000,000	5,000,000
합 계	84,612,160	101,057,566

차입금과 관련되어 이자율 1% 변동 가정시 손익에 대한 민감도는 다음과 같습니다.

(단위: 천원)

구 분	당기		전기	
	1% 상승시	1% 하락시	1% 상승시	1% 하락시
순이익 증가(감소)	(846,122)	846,122	(1,010,575)	1,010,575

#### (4) 자본위험관리

당사의 자본관리는 계속기업으로서의 존속능력을 유지하는 한편, 자본조달비용을 최소화하여 주주이익을 극대화하는 것을 그 목적으로 하고 있습니다. 당사의 경영진은 자본구조를 주기적으로 검토하고 있으며, 장·단기 자금차입 및 유상증자 등을 통하여 최적의 자본구조를 유지하고 있습니다. 당사의 전반적인 자본위험 관리정책은 전기와 동일합니다. 한편, 당기 및 전기말 현재 자본으로 관리하고 있는 항목의 내역은 다음과 같습니다.

(단위: 천원)

구분	당기	전기
장단기차입금	84,612,160	101,057,566
현금및현금성자산	(59,597,053)	(47,731,882)
순부채	25,015,107	53,325,684
자기자본	291,854,094	271,758,077

## 6. 주요계약 및 연구개발활동



제52기 보고서 작성 기준일 현재 당사가 체결 중인 라이선스아웃(License-out) 계약의 현황은 다음과 같습니다.

가. <라이선스아웃 계약 총괄표>

품목	계약상대방	대상지역	계약체결일	계약종료일	총계약금액	수취금액
놀텍	라이프파마 (LIFEPHARMA)	UAE, 바레인, 쿠웨이트, 사우디, 오만, 카타르, 이라크, 요르단, 레바논, 예멘, 리비아, 모로코, 아프가니스탄	2013.09.13	2023.09.12	\$ 750,000	\$ 300,000
놀텍	압디 이브라힘 (ABDI IBRAHIM)	튀르키예, 카자흐스탄, 알제리, 조지아, 아제르바이잔, 우크라이나	2014.02.20	제품의 첫 상용화 판매일부터 10년	\$ 500,000	\$ 100,000
슈펙트	압디 이브라힘 (ABDI IBRAHIM)	튀르키예, 카자흐스탄, 알제리, 조지아, 아제르바이잔, 우크라이나, 이라크	2014.03.24	제품의 첫 상용화 판매일부터 10년	\$ 2,000,000	-
슈펙트	양주일양유한공사	중국	2013.10.10	사업지역 내 판매하는 동안 유효	\$ 3,000,000	\$ 1,000,000
슈펙트	바이오파스 (BIOPAS)	콜롬비아, 멕시코, 에콰도르, 베네수엘라, 페루, 칠레, 파나마, 코스타리카, 도미니카 공화국	2016.06.27	제품의 첫 상용화 판매일부터 10년	\$ 22,000,000	\$ 100,000
놀텍	치노인 (CHINOIN)	멕시코, 과테말라, 엘살바도르, 코스타리카, 파나마, 온두라스, 니카라과, 도미니카 공화국, 파라과이, 볼리비아, 콜롬비아	2015.07.14	제품의 첫 상용화 판매일부터 10년	\$ 17,300,000	\$ 800,000
놀텍	알팜 (R-PHARM)	러시아, 아르메니아, 벨라루스	2016.09.02	2027.12.28	\$ 191,650,000	\$ 350,000
슈펙트	알팜 (R-PHARM)	러시아	2014.12.08	핵심국가에서 일약의 API 특허가 만료될 때 까지	\$ 13,000,000	\$ 1,000,000
놀텍	세디메드 (CEDIMED)	에콰도르	2017.06.15	제품의 첫 상용화 판매일부터 10년	-	-
놀텍	건강찬 (KKC)	캄보디아, 베트남, 몽골	2017.06.27	제품의 첫 상용화 판매일부터 10년	-	-
놀텍	산베 (Sanbe)	인도네시아	2019.07.15	지역 내 API 특허 만료 후 10년	-	-

(1) 품 목: 놀텍

①계약상대방	라이프파마 (LIFEPHARMA, UAE)
②계약내용	라이프파마는 놀텍에 대한 독점적 권리를 갖고 제품의 개발, 등록, 마케팅, 판매, 유통 등을 진행
③대상지역	UAE, 바레인, 쿠웨이트, 사우디, 오만, 카타르, 이라크, 요르단, 레바논, 예멘, 리비아, 모로코, 아프가니스탄
④계약기간	계약체결일: 2013.09.13 계약종료일: 2023.09.12
⑤총계약금액	\$ 750,000
⑥수취금액	계약금(Upfront Payment): \$ 200,000 마일스톤(Milestone): \$ 550,000
⑦계약조건	마일스톤(Milestone): \$ 550,000
⑧회계처리방법	매출 발생시 수익인식
⑨대상기술	PPI 제제인 놀텍을 완제로 공급 받아 제품의 개발, 등록, 마케팅, 판매, 유통

(2) 품 목: 놀텍

①계약상대방	압디 이브라힘 (ABDI IBRAHIM, 튀르키예)
--------	------------------------------

②계약내용	압디 이브라힘은 놀텍에 대한 독점적 권리를 갖고 API 등록, 개발, 제조, 상업화, 유통, 판매 등을 진행
③대상지역	튀르키예, 카자흐스탄, 알제리, 조지아, 아제르바이잔, 우크라이나
④계약기간	계약체결일: 2014.02.20 계약종료일: 제품의 첫 상용화 판매일로부터 10년
⑤총계약금액	\$ 500,000
⑥수취금액	마일스톤(Milestone): \$ 100,000
⑦계약조건	마일스톤(Milestone): \$ 500,000
⑧회계처리방법	매출 발생시 수익인식
⑨대상기술	PPI 제제인 놀텍의 주성분인 일라프라졸을 공급 받아 등록, 개발, 제조, 상업화, 유통, 판매

### (3) 품 목: 슈펙트

①계약상대방	압디 이브라힘 (ABDI IBRAHIM, 튀르키예)
②계약내용	압디 이브라힘은 슈펙트에 대한 독점적 권리를 갖고 제품의 수입, 등록, 홍보, 유통, 판매 등을 진행
③대상지역	튀르키예, 카자흐스탄, 알제리, 조지아, 아제르바이잔, 우크라이나, 이라크
④계약기간	계약체결일: 2014.03.24 계약종료일: 제품의 첫 상용화 판매일로부터 10년
⑤총계약금액	\$ 2,000,000
⑥수취금액	-
⑦계약조건	마일스톤(Milestone): \$ 2,000,000
⑧회계처리방법	매출 발생시 수익인식
⑨대상기술	TKI 제제인 슈펙트를 완제로 공급 받아 수입, 등록, 홍보, 유통, 판매

### (4) 품 목: 놀텍

①계약상대방	치노인 (CHINOIN, 멕시코)
②계약내용	치노인은 놀텍에 대한 독점적 권리를 갖고 제품의 개발, 등록, 마케팅, 판매, 유통 등을 진행
③대상지역	멕시코, 과테말라, 엘 살바도르, 코스타리카, 파나마, 온두라스, 니카라과, 도미니카 공화국, 파라과이, 볼리비아, 콜롬비아
④계약기간	계약체결일: 2015.07.14 [부록서 추가일: 2018.08.20] 계약종료일: 제품의 첫 상용화 판매일로부터 10년
⑤총계약금액	\$ 17,300,000
⑥수취금액	계약금(Upfront Payment): \$ 250,000 마일스톤(Milestone): \$550,000
⑦계약조건	마일스톤(Milestone): \$ 17,050,000
⑧회계처리방법	매출 발생시 수익인식
⑨대상기술	PPI 제제인 놀텍을 완제로 공급 받아 개발, 등록, 마케팅, 판매, 유통

### (5) 품 목: 놀텍

①계약상대방	알팜 (R-PHARM, 러시아)
②계약내용	알팜은 놀텍에 대한 독점적 권리를 갖고 제조, 등록, 홍보, 포장, 저장, 유통 및 판매 등을 진행

③대상지역	러시아, 아르메니아, 벨라루스
④계약기간	계약체결일: 2016.09.02 계약종료일: 2027.12.28
⑤총계약금액	\$ 191,650,000
⑥수취금액	계약금(Upfront Payment): \$ 350,000
⑦계약조건	마일스톤(Milestone): \$ 191,300,000
⑧회계처리방법	매출 발생시 수익인식
⑨대상기술	PPI 제제인 놀텍을 완제 및 API로 공급 받아 제조, 등록, 홍보, 포장, 저장, 유통 및 판매

(6) 품 목: 슈펙트

①계약상대방	알팜 (R-PHARM, 러시아)
②계약내용	알팜은 슈펙트에 대한 독점적 권리를 갖고 제품의 제조, 등록, 홍보, 포장, 보관, 유통, 판매 등을 진행
③대상지역	러시아
④계약기간	계약체결일: 2014.12.08 계약종료일: 핵심국가에서 일양의 API 특허가 만료될 때 까지
⑤총계약금액	\$ 13,000,000
⑥수취금액	계약금(Upfront Payment): \$ 1,000,000
⑦계약조건	마일스톤(Milestone): \$ 12,000,000
⑧회계처리방법	매출 발생시 수익인식
⑨대상기술	TKI 제제인 슈펙트의 API인 라도티닙을 공급받아 제조, 등록, 홍보, 포장, 보관, 유통, 판매

(7) 품 목: 놀텍

①계약상대방	세디메드 (CEDIMED, 에콰도르)
②계약내용	세디메드는 놀텍에 대한 독점적 권리를 갖고 제품의 제조, 등록, 홍보, 포장, 보관, 유통, 판매 등을 진행
③대상지역	에콰도르
④계약기간	계약체결일: 2017.06.15 계약종료일: 제품의 첫 상용화 판매일부터 10년
⑤총계약금액	-
⑥수취금액	-
⑦계약조건	-
⑧회계처리방법	매출 발생시 수익인식
⑨대상기술	PPI 제제인 놀텍을 완제로 공급 받아 제조, 등록, 홍보, 포장, 보관, 유통, 판매

(8) 품 목: 놀텍

①계약상대방	건강찬 (KKC, 한국)
②계약내용	건강찬은 놀텍에 대한 독점적 권리를 갖고 제품의 제조, 등록, 홍보, 포장, 보관, 유통, 판매 등을 진행
③대상지역	캄보디아, 베트남, 몽골

④계약기간	계약체결일: 2017.06.15 [부록서 추가: 2017.11.28] 계약종료일: 제품의 첫 상용화 판매일부터 10년
⑤총계약금액	-
⑥수취금액	-
⑦계약조건	-
⑧회계처리방법	매출 발생시 수익인식
⑨대상기술	PPI 제제인 놀텍을 완제로 공급 받아 제조, 등록, 홍보, 포장, 보관, 유통, 판매

(9)품 목: 슈펙트

①계약상대방	양주일양 (중국)
②계약내용	양주일양은 슈펙트에 대한 독점적 권리를 갖고 제품의 등록, 생산, 보관, 홍보, 유통 및 판매를 위한 API 수입 등을 진행
③대상지역	중국
④계약기간	계약체결일: 2013.10.10 계약종료일: 사업지역 내 판매하는 동안
⑤총계약금액	\$ 3,000,000
⑥수취금액	계약금(Upfront Payment): \$ 1,000,000
⑦계약조건	마일스톤(Milestone): \$ 2,000,000
⑧회계처리방법	매출 발생시 수익인식
⑨대상기술	TKI 제제인 슈펙트의 API인 라도티닙을 수입하여 제품의 등록, 생산, 보관, 홍보, 유통 및 판매

(10)품 목: 슈펙트

①계약상대방	바이오파스 (BIOPAS, 콜롬비아)
②계약내용	바이오파스는 슈펙트에 대한 독점적 권리를 갖고 제품의 등록, 마케팅, 판매, 유통 등을 진행
③대상지역	콜롬비아, 멕시코, 에콰도르, 베네수엘라, 페루, 칠레, 파나마, 코스타리카, 도미니카 공화국
④계약기간	계약체결일: 2016.06.27 계약종료일: 제품의 첫 상용화 판매일부터 10년
⑤총계약금액	\$ 22,000,000
⑥수취금액	계약금(Upfront Payment): \$ 100,000
⑦계약조건	계약금(Upfront Payment): \$ 100,000 마일스톤(Milestone): \$ 21,200,000
⑧회계처리방법	매출 발생시 수익인식
⑨대상기술	TKI 제제인 슈펙트를 완제로 공급 받아 등록, 마케팅, 판매, 유통

(11)품 목: 놀텍

①계약상대방	산베 (PT. SANBE, 인도네시아)
②계약내용	산베는 놀텍에 대한 독점적 권리를 갖고 제품의 등록, 마케팅, 판매, 유통 등을 진행
③대상지역	인도네시아
④계약기간	계약체결일: 2019.07.15 계약종료일: 지역 내API 특허 만료 후 10년
⑤총계약금액	-

⑥수취금액	-
⑦계약조건	로열티(Royalty): 지역 내 순매출의 일정부분(비공개)
⑧회계처리방법	매출 발생시 수익인식
⑨대상기술	PPI 제제인 놀택을 완제로 공급 받아 등록, 마케팅, 판매, 유통

(12)품 목: 슈펙트

①계약상대방	산베 (PT. SANBE, 인도네시아)
②계약내용	산베는 슈펙트에 대한 독점적 권리를 갖고 제품의 등록, 마케팅, 판매, 유통 등을 진행
③대상지역	인도네시아
④계약기간	계약체결일: 2019.07.15 계약종료일: 지역 내API 특허 만료 후 10년
⑤총계약금액	-
⑥수취금액	-
⑦계약조건	로열티(Royalty): 지역 내 순매출의 일정부분(비공개)
⑧회계처리방법	매출 발생시 수익인식
⑨대상기술	TKI 제제인 슈펙트를 완제로 공급 받아 등록, 마케팅, 판매, 유통

나.라이센스인(License-in) 계약

제52기 현재 당사가 체결 중인 라이센스인(License-in) 계약의 현황은 다음과 같습니다.

<라이센스인 계약 총괄표>

품 목	계약상대방	대상지역	계약체결일	계약종료일	진행단계
노이시린	Fuji-Chemical	한국	1971.11.16	-	판매중
알타질	Arthromedica	한국	1977.10.17	-	판매중
디세텔	Abbott	한국	1978.03.25	-	판매중
하이트린	Abbott	한국	1991.05.08	-	판매중
알코텔	Eurodrug	한국	1993.09.30	-	판매중
나이트랄	Uriach	한국	1995.01.30	-	판매중

(1)품 목:노이시린

①계약상대방	Fuji-Chemical(일본)
②계약내용	제조, 판매, 원료공급
③계약체결일	1971.11.16
④대상지역	한국
⑤대상기술	제산제
⑥개발진행경과	국내 발매중

(2) 품 목:알타길

①계약상대방	Arthromedica(스위스)
②계약내용	제조, 판매, 원료공급
③계약체결일	1977.10.17
④대상지역	한국
⑤대상기술	해열 진통 소염제
⑥개발진행경과	국내 발매중

(3) 품 목:디세텔

①계약상대방	Abbott(미국)
②계약내용	제조, 판매, 원료공급
③계약체결일	1978.03.25
④대상지역	한국
⑤대상기술	진경제
⑥개발진행경과	국내 발매중

(4) 품 목:하이트린

①계약상대방	Abbott(미국)
②계약내용	제조, 판매, 원료공급
③계약체결일	1991.05.08
④대상지역	한국
⑤대상기술	방광 및 전립선 질환 치료제
⑥개발진행경과	국내 발매중

(5) 품 목:알코텔

①계약상대방	Eurodrug(이탈리아)
②계약내용	제조, 판매, ,기술수출, 완제공급
③계약체결일	1993.09.30
④대상지역	한국
⑤대상기술	간장질환용제
⑥개발진행경과	국내 발매중

(6) 품 목:나이트랄

①계약상대방	Uriach(이탈리아)
--------	--------------

②계약내용	제조, 판매, 완제품공급
③계약체결일	1993.03.08
④대상지역	한국
⑤대상기술	기생성 피부질환용제
⑥개발진행경과	국내 발매중

#### 다. 기타계약

계약제품	국가	계약처	계약내용
일양플루백신프리필드시린지주테라 텍트프리필드시린지주	말레이시아	Eucogen	Supply Agreement
일양플루백신프리필드시린지주테라 텍트프리필드시린지주	필리핀	Ambitech	Supply Agreement
일양플루백신프리필드시린지주테라 텍트프리필드시린지주	인도	Vacxigen	Supply Agreement
일양플루백신프리필드시린지주테라 텍트프리필드시린지주	이란	Arang	Supply Agreement
일양플루백신프리필드시린지주테라 텍트프리필드시린지주	태국	Masu	Supply Agreement
테라텍트 최종원액	한국	보란파마	Supply Agreement
테라텍트프리필드시린지주	이집트	Genecs	Supply Agreement
테라텍트 최종원액	방글라데시	Popular	Supply Agreement

#### 라. 연구개발활동

연구개발중심의 제약회사로서 그 동안의 신약개발 성공경험, 백신개발 성공으로 구축된 역량을 발휘하여 치료제가 없는 난치성 및 희귀질환 치료제 및 글로벌 혁신신약의 연구개발에 매진하고 있습니다.

##### (1) 연구개발 조직개요

당사는 1986년에 용인에 중앙연구소를 설립하였고 현재 제제연구팀, 합성연구 1팀, 합성연구 2팀, 분석연구팀, 약리독성팀, 생물공학팀, 백신R&D팀, 응용제제연구팀, 임상1팀, 연구지원팀 R&D정보팀으로 구성되어 있고 본사 개발실 소속으로 개발팀, 약사팀 (RA팀), 임상2팀, 해외사업부의 BD팀으로 구성되어 약 70여명의 우수한 R&D 인력이 연구개발 활동에 매진하고 있습니다. 또한 국내외 우수한 기관들과 협력하여 후보주 도출, 비임상 및 임상개발 등 다양한 프로젝트를 공동으로 수행하거나 협력하여 연구개발의 성과를 내고 있습니다.

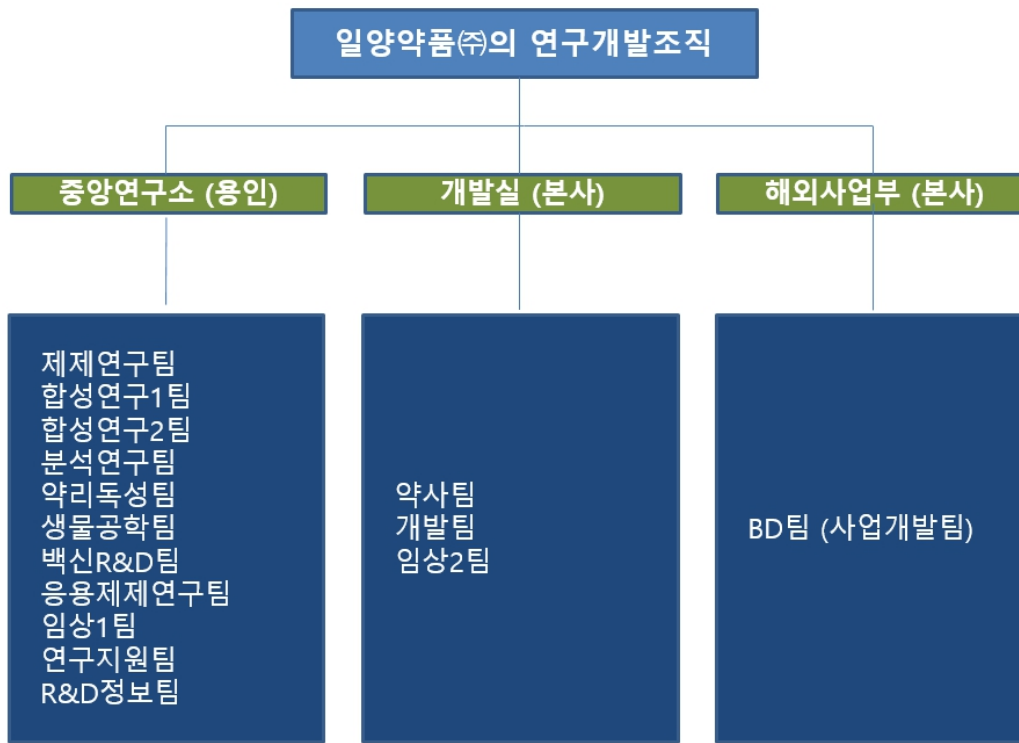

(2) 연구개발 인력 현황

제52기 현재 당사는 박사급 7명, 석사급 47명, 학사급 18명, 기타 1명 등 총 73명의 연구인력을 보유하고 있으며 그 현황은 다음과 같습니다.

(단위: 명)

구분	박사	석사	학사	기타	합계
중앙연구소	6	47	8	1	62
개발실	1	0	10	0	11
합계	7	47	18	1	73

(3) 핵심 연구인력

공시기준일 현재, 당사의 핵심 연구인력은 다음과 같습니다.

직위	성명	담당업무	주요경력
대표이사/ 연구소장	김동연	경영관리부문, 신약개발부문	한국신약개발조합 이사장 (2013~2022) 일양약품(주) 대표이사 사장
부소장/상무	신재수	신약개발, 임상개발	일양약품(주) 중앙연구소 부소장
이사	이준연	합성신약, 원료개발	일양약품(주) 합성연구1팀 팀장
이사	조대진	합성신약, 원료개발	일양약품(주) 합성연구2팀 팀장

바. 연구개발비용



당사는 일반적으로 신약 개발 프로젝트가 임상3상 단계를 통과한 이후 발생한 지출을 무형 자산으로 인식하고, 이전 단계에서 발생한 지출은 당기비용으로 회계처리하고 있습니다.

당사의 최근 3년간 연구개발비용은 다음과 같습니다.

<연구개발비용 현황 (연결재무제표 기준)>

(단위: 천원, %)

구분		제52기	제51기	제50기	비고
비용의 성격별 분류	원재료비	1,487,582	1,216,402	1,818,527	
	인건비	2,961,598	3,222,519	3,063,840	
	감가상각비	4,910,792	5,126,070	4,910,399	
	위탁용역비	20,612,700	5,645,371	3,249,367	
	기타	10,573,794	13,605,285	21,391,678	
	연구개발비용 합계	40,546,466	28,815,648	34,433,812	
회계처리 내역	판매비와 관리비	25,960,086	20,195,554	19,723,273	
	개발비(무형자산)	14,557,046	8,569,047	14,342,843	
	회계처리금액 계	40,517,132	28,764,601	34,066,116	
	정부보조금	29,334	51,046	367,696	
	연구개발비용 합계	40,546,466	28,815,648	34,433,812	
연구개발비 / 매출액 비율 [연구개발비용합계 ÷ 당기매출액 × 100]		10.6%	7.8%	10.0%	

<연구개발비용 현황 (별도재무제표 기준)>

(단위: 천원, %)

구분		제52기	제51기	제50기	비고
비용의 성격별 분류	원재료비	1,487,582	1,216,402	1,818,526	
	인건비	2,961,598	3,222,519	3,063,841	
	감가상각비	4,910,792	5,126,070	4,910,399	
	위탁용역비	6,055,654	5,645,371	3,249,367	
	기타	6,727,112	3,794,692	5,727,905	
	연구개발비용 합계	22,142,738	19,005,054	18,770,039	
회계처리 내역	판매비와 관리비	22,113,404	16,825,220	15,176,442	
	개발비(무형자산)	-	2,128,788	3,225,901	
	회계처리금액 계	22,113,404	18,954,008	18,402,343	
	정부보조금	29,334	51,046	367,696	
	연구개발비용 합계	22,142,738	19,005,054	18,770,039	
연구개발비 / 매출액 비율 [연구개발비용합계 ÷ 당기매출액 × 100]		9.4%	8.3%	8.8%	

## 사. 연구개발 실적

### (1) 연구개발 진행현황 및 향후계획

제52기 현재 당사가 연구개발 진행 중인 내역은 다음과 같습니다.

[연구개발 진행 총괄표]

구분	품목	적응증	연구 시작일	현재진행단계	비고
합성 신약	3세대 위궤양 치료제 (놀텍정 ; 일라프라졸)	위궤양, 십이지 장궤양, 미란성 식도염, H. Pylori 제균	1988	- 위궤양, 십이지장궤양, 미란성 식도염, H. Pylori 제균: 시판중 - NSAID 병용 임상 1상 진행중	- 멕시코 치노인사로 기술수출 및 멕시코 발매, 튀르키예, 러시 아 등에 기술수출
	표적항암제, 백 혈병치료제 (슈펙트캡슐: 라도티닙)	만성골수성백혈 병	2001	- 일양약품 1차 치료제 : 한국 시판중 2차 치료제 : 한국,러시아,튀르 키예 ,우크라이나 임상 3상 진행 중 - 양주일양(중국) : 임상 3상 시험 완료, 시판허가신청(NDA) 제출 자료 준비중	- 중국 양주일양, 러 시아, 튀르키예, 콜롬 비아에 기술수출
				파킨슨질환치 료제 (슈펙트: 라도티닙)	
	항바이러스제, RSV 치료제	RSV	2016	- Discovery	-
	프리온질환치 료제	프리온질환	2014	- 전임상 완료 - 임상 2상 시험 승인 (프랑스, 2020년 12월)	-
바이오 신약	3가, 4가 계절 독감백신	인플루엔자	2010	- Launched: 한국 - 인허가 : 해외 수 개국	- 해외수출 - WHO PQ 승인
	대유행 대비 신 규면역증강제 함유 백신	조류독감	2016	- 임상1상 IND 승인	-
개량신약 /복합 신약	IYHCR-17	비뇨생식기 (기능성요정체)	2017	- 임상1상	-
	IY-IC062	소화성궤양 치료제	2022	- 제제개발 완료 - 임상 1상 진행 중	

### (가) 품목: 3세대 PPI (놀텍정: 일라프라졸)

구분	합성신약
적응증	위궤양, 십이지장궤양, 미란성식도염, H. Pylori 제균

작용기전	Proton Pump Inhibitor
제품의 특성	3세대 PPI 약물. CYP2C19 효소에 의한 대사 특징이 없어 약물 상호작용이 거의 없음.
진행경과	- 위궤양, 십이지장궤양, 미란성식도염, H. Pylori 제균: 시판중 - NSAID 병용 임상 1상 진행 중
향후계획	임상 완료 후 적응증 추가 외
경쟁제품	국내외 PPI등 항궤양제제품군
관련논문 등	Aliment. Pharmacol. Ther. 2014; 40: 548-561 etc.
시장규모	글로벌 항궤양 시장규모 약 46조 (출처: Antiulcerant Drugs)
기타사항	멕시코 치노인사로 기술수출 및 멕시코 수출중, 동남아, 튀르키예, 러시아 등에 기술수출 등

(나) 품목: 표적항암제, 백혈병치료제 (슈펙트: 라도티닙)

구분	합성신약
적응증	만성골수성 백혈병
작용기전	Bcr-Abl 타이로신 키나제 억제
제품의 특성	만성골수성 백혈병치료 경구용 약물
진행경과	-일양약품 1차 치료제 : 시판중 2차 치료제 : 국내,러시아,튀르키예,우크라이나에서 임상3상 진행 중  -양주일양(중국) : 임상 3상 시험 완료, 시판허가신청(NDA) 제출 자료 준비중
향후계획	- 수출지역 시판 다변화 및 적응증 확대 - 기술수출국가의 품목허가를 통한 수출 확대 및 적응증 추가
경쟁제품	국내외 CML 제품군
관련논문 등	2018 60th American Society of Hematology(ASH) 학회발표 Clinical Cancer Research (2017); 23:7180-7188 Haematology (2014); 99:1191-1196 British Journal of Haematology (2020); <a href="https://doi.org/10.1111/bjh.16381">https://doi.org/10.1111/bjh.16381</a>
시장규모	국내:2019년 1075억원 (출처:IMS Data) 세계:2018년 29.89억달러 (출처:Globaldata)
기타사항	중국 양주일양, 러시아, 튀르키예, 콜롬비아에 기술수출

(다) 품목: 파킨슨질환치료제 (슈펙트: 라도티닙)

구분	합성신약
적응증	파킨슨 질환
작용기전	$\alpha$ -synuclein 응집억제
제품의 특성	Drug repositioning 물질로 안정성 입증 및 뇌혈관장벽 통과성능 우수
진행경과	유럽 (프랑스) 임상2상 시험 진행 중

향후계획	유럽 임상2상 시험 완료
경쟁제품	-
관련논문 등	Human Molecular Genetics (2018); 27:2344-2356. 국내 특허출원 (10-2017-0096803) 해외 특허출원 (WO/2018/026150)
시장규모	세계:2017년 40.8억 달러 (출처:Research and Markets)
기타사항	-

(라) 품목: 항바이러스제, RSV치료제

구분	합성신약
적응증	호흡기 세포융합 바이러스성 질환
작용기전	Respiratory Syncytial Virus 저해제
제품의 특성	경구용 Respiratory Syncytial Virus 억제제
진행경과	전임상 진행중
향후계획	-
경쟁제품	-
관련논문 등	-
시장규모	-
기타사항	-

(마) 품목: 프리온질환치료제

구분	합성신약
적응증	광우병 및 크로이츠펠트-야코프병 (CJD)
작용기전	-
제품의 특성	프리온 단백질의 증식을 억제
진행경과	임상 2상 시험 승인(프랑스 2020년 12월)
향후계획	해외 임상 2상 진행 예정
경쟁제품	-
관련논문 등	국내 특허출원 (10-2018-0078887) 해외 특허출원 (PCT/KR2019/008279)
시장규모	개발 초기 단계이며 프리온 질환 관련제품 미출시
기타사항	정부과제 연구 수행완료 (2016.05 ~ 2020.12) : IND승인으로 과제목표 달성됨 - Prion 치료제 개발

(바) 품목: 3가, 4가 계절독감백신

구분	바이오신약 (백신)
적응증	인플루엔자 예방

작용기전	인플루엔자 표면항원에 의한 면역계 활성화.
제품의 특성	WHO 추천 influenza virus Type A와 B virus의 불활화 정제된 표면항원을 포함 하는 근육투여 백신
진행경과	- '일양플루백신'(3가)와 '테라텍트 프리필드시린지주'(4가) 등으로 국내에서 제품 허가를 획득함. - 3가 백신에 대한 WHO PQ 승인 취득 - 해외 수 개국에서 원액 및 품목허가 진행 및 해외수출
향후계획	해외수출 및 판매확대
경쟁제품	지씨플루퀴드리밸런트프리필드시린지주 (녹십자) 플루아릭스테트라프리필드시린지 (GSK) 등
관련논문 등	- Willem Luytjes et al. Egg-Based Influenza Vaccine Manufacturing Course Manual Part 1.2011.RIVM, Netherlands - World Health Organization Influenza vaccines. Wkly Epidemiol Rec. 2005;80:279-287 등
시장규모	인플루엔자 백신을 포함하는 백신 시장 규모는 전세계적으로 567억 달러 연평균 성장률 11.5 %(CAGR %)로 예상됨.(GBI(Global Business Intelligence) Reaserch(영국 제약.의료기기 등 산업 동향 조사기관 자료)
기타사항	-

(사) 품목: 신규면역증강제 함유 대유행 대비 백신

구분	바이오신약 (백신)
적응증	조류 인플루엔자 H7N9 virus 등 대유행 대비 예방
작용기전	인플루엔자 바이러스 표면항원 및 신규 면역증강제에 대한 면역계 활성화
제품의 특성	WHO 추천 H7N9 virus의 불활화 정제된 표면항원과 신규 면역증강제 L-Pampo을 포함하는 근육투여 백신
진행경과	임상 1상 IND 승인
향후계획	임상 1상 진행 예정
경쟁제품	전세계적으로 허가 받은 제품이 없어 대상제품을 특정하기 어려움.
관련논문 등	- Willem Luytjes et al. Egg-Based Influenza Vaccine Manufacturing Course Manual Part 1.2011.RIVM, Netherlands - Wong SS et al. Impact of Adjuvants on the Immunogenicity and Efficacy of Split-Virion H7N9 Vaccine in Ferrets.J. Infect. Dis.2015;212(4):542-551
시장규모	대유행 대비 백신이고 개발단계이기 때문에 목표시장을 특정하기 어려움.
기타사항	-

(아) 품목: IYHCR-17

구분	개량신약
적응증	말초신경제, 비뇨생식계
작용기전	무스카린수용체에 작용하는 콜린성 유사 약물로 방광평활근의 콜린성 수용체에 작용하여 방광수축 유발, 배뇨 촉진

제품의 특성	1일 1회 투여로 인한 환자 복약순응도 향상
진행경과	임상 1상, 제제개선 연구진행중
향후계획	임상 3상 진행예정
경쟁제품	-
관련논문 등	국내 특허등록 (10-2062052)
시장규모	-
기타사항	-

(자) 품목: IY-IC062

구분	개량신약/복합제
적응증	복합성분 관련 소화성궤양(위장관 출혈 예방)
작용기전	복합성분 투여 관련 위장관 출혈 예방
제품의 특성	1일 1회 투여로 인한 복약순응도 향상, 부작용 감소
진행경과	제제개발 완료, 임상 1상 진행 중
향후계획	임상 3상 진행예정
경쟁제품	-
관련논문 등	-
시장규모	-
기타사항	-

아. 향후 연구개발 계획

당사에서는 제14호 신약 "놀텍"과 제18호 신약 "슈펙트" 및 계절독감백신의 개발성공경험과 구축된 역량을 활용하여 다양한 혁신 신약을 개발하는데 주력하고 있으며, 향후 적응증 추가 및 지속적인 해외시장 개척을 통해 처방 및 매출을 증대할 계획입니다.

놀텍은 NSAID 병용 임상 1상 시험을 허가받아 임상 중이며, 슈펙트는 다국가 4개국에서 CML 2차 3상 시험을 진행중에 있습니다. 중국 양주일양에서는 현재 CML 임상 3상 시험을 완료하였고 시판 허가 신청(NDA) 제출 자료를 준비중이며, 시판허가 취득 시 중국에 슈펙트를 출시할 예정입니다. 프랑스에서는 파킨슨병 치료제로의 신규 적응증 추가를 위한 임상 2상이 진행중에 있습니다. 또한 당사는 난치성 바이러스 질환을 치료하기 위한 여러가지 항바이러스제 신약을 개발하고 있습니다.

당사의 백신 파이프라인은 적응증 및 제품군의 지속적인 추가 등을 목표로 하는 연구개발과 해외수출 대상국가 증대 및 국제기구 정규 납품 등을 진행하고 있고 특징 있는 개량신약/복합제 개발을 진행하고 있습니다. 더불어, 당사의 후속 신약후보물질(제품) 등은 상기 연구개발실적과 같이 연구개발이 진행 중이며, 연구개발 과정에서 비용 및 향후 시장규모 등을 고려하여 연구개발 물질(제품)은 추가 및 변경될 수 있습니다.

임상시험 약물이 의약품으로 유효성을 확인하고 최종 허가받을 확률은 통계적으로 약 10% 수준으로 알려져 있습니다. 임상시험 및 품목허가 과정에서 예상하거나 기대에 충족하지 못하는 결과가 나올 수 있습니다.

## 7. 기타 참고사항

### 1. 지적재산권 보유현황(등록기준)

년 도	구 분	취 득	내 용
-----	-----	-----	-----

2022	특허권 상표권	라도티닙 파킨슨병 용도, MERS 용도 한국 특허 의약품류 벤포커스정 등 13건
2021	상표권	의약품류 가모텍에스알 등 등 7건
2020	상표권	의약품류 라라포션, 체크타임 등 8건
2019	특허권 상표권	베타네콜 서방제 한국 특허 외 1건 상기원등 17건
2018	특허권 상표권	라도티닙 조성물 이스라엘 특허 일라프라졸 결정형 노르웨이 특허 텐포버 등 19건
2017	특허권 상표권	혈관신생 펩타이드 중국 특허 IY-7640 항바이러스제 특허(유럽) 더블로우 등 16건
2016	특허권 상표권	IY-7640 항바이러스제 특허 외 2건 (중국, 레바논, 필리핀, 멕시코, 홍콩 외) 위렌정 등 17건
2015	특허권 상표권	IY-5511(라도티닙) 물질 특허(사우디아라비아, 레바논 외) IY-7640 항바이러스제 특허 외 2건 (한국, 미국, 대만, 이라크, 콜롬비아, 유라시아연합, 싱가포르, 남아공화국, 사우디아라비아, 호주, 뉴질랜드, 일본 외) 요시케어 등 21건
2014	특허권 상표권	IY-7640 항바이러스제 특허(콜롬비아, 유라시아) 외 8건 도담도담 등 58건
2013	특허권 상표권	일라프라졸 결정형 중국 특허 외 6건 나르센 등 75건
2012	특허권 상표권	라도티닙 베트남 특허 외 14건 오마스틴외 33건
2011	상표권 특허권	헬리파졸 등 46건 라세믹 일라프라졸의 고체상 형태 국내 및 미국 특허 외 3건
2010	상표권 특허권	가네쿨 외 63건 IY-5511 호주물질특허
2009	상표권 특허권	액티글리 외 39건 IY5511 미국, 멕시코, 인도네시아 특허등록, 일라프라졸 과립제 말레이시아 특허등록, 항암제 IY202 및 IY205 미국 특허등록
2008	상 표 권 특 허 권	이트린골드 등 39건 칼슘액제조성물, 일라프라졸 비스무스제제 중국특허등록
2007	상 표 권	아미노엑스피 등 72건
2006	특 허 권 상 표 권	Y-5511 특허등록 외 4건 코앤드 등 78건
2005	상 표 권 특 허 권	본앤칼, 상황천, 본&키, BRAIN.COM, ILAPRAZOLE 등 65건 항궤양제(IY81149) 주사제 국내특허 외 5건
2004	상 표 권 특 허 권	ANDILAC-S, 일라프라졸, 타콜드, 브레인트로피아 등 98건 81149 정제 중국특허취득 외 2건
2003	상 표 권 특 허 권	꾸러기박사, 프리세븐, 노루겔, 앤디락-S, 화이바바란스, 일양정품장, SEFAXIN, ALDRON, ALLED, 꾸러기롱, 꾸러기박사, 롱기꾸러기, 피레보, 조인탐, 원비XP, 원비RG 유산균정장제, 남성호르몬 경피흡수 패취제 국내 특허취득



2002	상 표 권	프리맥, 베타이유난, 조디악, 비타콤, 브레인트로피아, 일양게농파워, 네 크란, 장케어, 메디삼, 메디노스, 스파돌, 하이싱크 등
	특 허 권	항게양제 IY81149 헝가리, 멕시코 특허취득 외 5건
2001	상 표 권	인다팜, 일양마군단, 비타락토, 본플렉스, 이노솔, KENEPOP등
	특 허 권	항게양제 IY81149 안정화 과립제 미국 특허취득
2000	특 허 권	피누솔라이드유도체 특허취득 외 3건
	상 표 권	"ANDILAC" 상표등록
1999	특 허 권	항게양제 IY81149 유럽공동 특허취득 외 1건
1998	특 허 권	항게양제 IY81149 미국,일본 특허, IY81233 국내 특허취득 외 6건
1997	특 허 권	항균작용을 갖는 퀴놀론계 유도체 프랑스 특허취득 외 7건
1996	특 허 권	항게양제 IY81233, 항종양제 G009물질특허 일본등 5건
1994	특 허 권	항게양제 (IY80843,4) 2건
	상 표 권	영비천골드,원비에프외 189건
1993	특 허 권	항종양면역억제제(G009)및 그 생성균주(IY009) 6건
1992	특 허 권	항게양제 IY8007, 안정한 UDCA수용액 제법 2건
1990	특 허 권	제산제ALMAGATE, 피부병치료제TRICLOCARBAN 2건
1989	특 허 권	위게양제 CLEBOPRIDE 합성중간체 제법 1건
1988	상 표 권	영비천 등 39건 ,앤드라제등 국내 19건
	특 허 권	항암제 항암성 단백질 다당류의 제조방법 1건,
1979	특 허 권	살충제PYRANTEL, 항종양제 FLUROURACIL 제법 2건
1978	특 허 권	진경제 염산피페산에이트 제조방법 1건
1977	특 허 권	인삼즙의 제조방법 1건
1968	상 표 권	일양노루모 등 4건
1966	상 표 권	노루모 등 3건
1965	상 표 권	노이시린 등 3건
1964	상 표 권	원비외 5건
1962	상 표 권	일양 상호, 마크

## 2. 관련법령 또는 정부의 규제 및 지원

가) 관련 법령 : -약사법, 마약법, 향정신의약품 관리법

- KGMP(우수의약품 제조기준)
- cGMP(미국 FDA 의약품 품질관리기준)
- KGSP(우수의약품 유통관리기준)
- KGLP(의약품안정성시험관리기준)
- KGCP(의약품임상시험관리기준)
- BGMP(우수원료의약품제조관리기준)등

나) 정부 규제 : 판매자 가격표시제도, 보험약가규제, 약가재평가, 실거래가상환제  
참조가격제,의약품광고관련 규제, 포지티브 약가제도,  
품목별 GMP 의무화, 상용의약품과 고가약, 생동시험 의무화,  
날알식별 표시 의무화, 리베이트 쌍벌제,  
기등재의약품 약가 일괄인하

경제적 이익 등 제공내역에 관한 지출 보고서 작성 및 보관 의무화

다) 정부 지원 : 신약개발관련 지원 및 바이오신약/장기부문 지원 등

### 3. 산업의 특성

제약산업은 인간의 삶의 질 향상을 궁극 목적으로 하는 국민 보건산업으로 고도의 기술집약과 생명과학이 집결된 정밀화학산업이며 첨단 기술과 특허기술의 보호 장벽이 높아 기술 우위에 따른 독점력이 강하고 부가가치가 높은 산업입니다. 의약품을 통해 국민건강 증진이라는 공공적 기능을 수행하는 제약산업은 소득수준의 향상과 노령인구의 증가로 건강에 대한 관심이 고조되고 있는 가운데 생명과학 분야의 발달에 따른 난치병 치료제 등이 지속적으로 개발되고 있는 21세기에 가장 성장성과 수익성이 높은 산업 중의 하나입니다.

국내 신약 개발 수준은 신약 개발 초기 단계를 넘어서 국산 신약이 가시화 되고 있는 단계로서 향후 인간 유전자 규명 등과 같은 생명공학의 진보를 기반으로 제약산업은 지속적으로 발전 가능한 미래산업입니다. 또한, 신약 연구에서부터 의약품 생산과 판매 등 모든 과정을 포괄하는 첨단 부가가치 산업으로 기술 및 연구 집약도가 높고, 신약개발 여부에 따라 고부가가치를 창출 할 수 있는 미래 주력 산업 입니다.

### 4. 산업의 성장성

제약산업은 경기변동에 민감하지 않은 경기방어적 성격의 산업이나 국민 생활 수준의 향상에 따른 웰빙과 인구의 급속한 노령화 현상 및 만성질환 환자의 증가로 인하여 의약 산업은 향후 지속적인 성장률을 기록할 전망이다. 또한 기술혁신과 신약개발 능력이 있는 상위 제약기업과 기술력의 우위인 외자기업의 성장이 예측되며, 최근에는 제네릭 의약품의 높은 성장과 함께 인구 고령화가 급속히 진행되고 있어 생활 패턴 변화로 삶의 질 향상이 미래 사회의 화두로 등장하고 있습니다. 이에 따라 건강 관리를 위한 의료분야의 지출이 크게 확대되고 있습니다.

### 5. 경기변동의 특성

제약산업은 타산업에 비해 전반적으로는 비탄력적인 성향을 보여주고 있습니다. 제품군에 따라 일반의약품의 경우 경기 변동과 계절적요인에 다소 영향을 받는 편이나 전문의약품이나 고혈압, 당뇨, 비만등의 만성 성인병질환 관련 의약품의 시장비중확대로 제약산업의 경기방어적 성격은 오히려 강화될 전망이어서 안정적인 수요와 지속적 성장을 보여주고 있습니다.

### 6. 시장여건

#### (1)시장의 안정성

2021년 국내 의약품 시장 시장규모는 약 25조원으로 세계 13위 규모 입니다. 제약 산업은 인구노령화, 소득수준의 향상, 수명연장, 삶의 질 향상으로 인한 의료수요의 증가에 힘입어 지속적으로 확대될 전망입니다.

<국내 의약품 시장 규모>

(단위 : 억원)

연도	생산	수출	수입	시장규모
2019	223,132	60,581	80,549	243,100
2020	245,662	99,648	85,708	231,722
2021	254,906	113,642	112,668	253,932

(시장규모 : 생산-수출+ 수입)

<한국제약바이오협회 Data book 2022>

### (2) 경쟁상황

제약업계는 제품차별화, 낮은 자본투자 등으로 관련사업에 진입이 용이한 완전 경쟁에 가까운 시장구조를 보이고 있으며, 자본력, 신약개발력, 오리지널 의약품의 강점을 보유한 다국적 기업 및 대기업의 참여로 시장경쟁은 더욱 치열해지고 있습니다. 정부의 약제비 인하 정책에 따른 지속적인 약가재평가, 포지티브 약가제도, 리베이트 쌍벌제, 기등재 의약품 약가 일괄 인하 및 선진 제약회사 수준의 KGMP,cGMP 시설에 대한 투자에 따른 원가 상승은 큰 변화가 예상되며, 기술제휴, 인수 합병과 연구개발이 우수한 제약업체의 시장 지배력이 가속화 될 것으로 예측됩니다.

### (3) 자원조달상의 특성

제약산업은 물질 특허제도 도입에 따라 신제품에 대한 해외 의존도가 심한 사업으로 원료 자급률은 낮은 상태이나 최근에 원료합성의 기술 개발과 신약 개발 등으로 원료의 국산화율은 높아지는 추세입니다. 반면, 소형업체들의 경우 제품력 및 영업력의 열세로 실적 개선이 이루어지지 않아 제약시장 전반의 빈익빈부익부 현상이 심화되고 있습니다. 하지만 제약산업의 신물질 신약 개발은 오랜시간과 많은 비용이 투자되어야하는 기술 및 지식 집약적인 산업입니다. 신물질 개발 시 특허의 특점기간을 인정받을 수 있으며, 개발 비용과 기간을 보상 받을 수 있는 고부가가치 산업의 특성을 가지고 있습니다.

### (4) 시장점유율

(단위 : 백만원)

회 사 명	2021년	2020년	2019년
광 동 제 약	1,388,182	1,243,770	1,238,254
보 령 제 약	627,279	561,867	524,269
한 독 약 품	517,641	503,612	473,000
일 양 약 품	371,348	343,329	324,573

<각 회사별 사업보고서 연결재무제표 기준(2021)>

### III. 재무에 관한 사항

#### 1. 요약재무정보

##### 가. 요약연결재무정보

(단위 : 원)

구분	제 52 기 (2022년 12월말)	제 51 기 (2021년 12월말)	제 50 기 (2020년 12월말)
유동자산	200,727,509,088	203,559,798,648	162,495,861,694
· 현금및현금성자산	59,597,053,398	47,731,881,517	41,341,387,482
· 매출채권 및 기타채권	73,630,999,344	79,694,191,589	70,004,124,056
· 재고자산	61,370,153,743	41,190,376,885	48,589,741,919
· 유동성유가증권금융자산		231,775,247	269,101,287
· 기타유동금융자산	5,418,928,834	34,110,898,036	27,780,140
· 반환제품회수권	710,373,769	600,675,374	2,263,726,810
비유동자산	297,457,727,569	290,711,554,168	276,620,873,219
· 비유동유가증권금융자산	654,350,045	929,965,912	502,335,044
· 기타비유동금융자산	2,300,595,344	2,278,077,928	4,138,350,000
· 기타비유동비금융자산	267,988,713	268,084,113	
· 유형자산	198,018,967,402	197,309,416,288	185,671,127,013
· 무형자산	74,898,136,138	65,163,771,551	59,401,008,278
· 투자부동산	20,218,939,368	23,764,729,844	26,613,578,476
· 사용권자산	1,098,750,559	997,508,532	294,474,408
자산총계	498,185,236,657	494,271,352,816	439,116,734,913
[유동부채]	186,859,385,509	198,209,855,050	177,147,330,013
[비유동부채]	19,471,756,978	24,303,420,831	17,047,357,565
부채총계	206,331,142,487	222,513,275,881	194,194,687,578
[자본금]	48,826,860,000	48,826,860,000	48,826,860,000
[자본잉여금]	78,416,398,659	78,590,463,641	78,795,277,842
[기타포괄손익누계액]	58,495,795,207	60,587,082,646	55,901,551,726
[자기주식]	△10,074,847,734	△7,437,026,984	△7,742,699,697
[이익잉여금]	58,989,429,885	43,547,415,204	31,412,823,284
[비지배지분]	57,200,458,153	47,643,282,428	37,728,234,180
자본총계	291,854,094,170	271,758,076,935	244,922,047,335
	(2022.1.1~2022.12.31)	(2021.1.1~2021.12.31)	(2020.1.1~2020.12.31)
매출액	383,810,821,787	371,347,508,042	343,328,723,945
영업이익	40,407,538,272	41,025,011,213	34,100,857,090
당기순이익	31,741,017,768	25,955,713,953	21,545,309,774
지배기업소유주지분	19,237,937,223	14,383,750,120	10,879,578,321
비지배지분	12,503,080,545	11,571,963,833	10,665,731,453
기타포괄손익	(3,931,638,259)	8,771,982,070	635,595,374

총포괄손익	27,809,379,509	34,727,696,023	22,180,905,148
지배기업소유주지분	17,146,649,784	19,069,281,040	10,944,806,667
비지배지분	10,662,729,725	15,658,414,983	11,236,098,481
기본주당순이익	1,036	790	597
희석주당순이익	1,036	790	597
연결에 포함된 회사수	5개	5개	5개

[△는 부(-)의 수치임]

※ 상기 제52기, 제51기, 제50기 연결재무제표는 한국채택국제회계기준(K-IFRS) 작성기준에 따라 작성되었습니다.

## 나. 요약재무정보

(단위 : 원)

구분	제 52 기 (2022년 12월말)	제 51 기 (2021년 12월말)	제 50 기 (2020년 12월말)
유동자산	108,317,639,938	122,735,091,343	96,682,695,993
· 현금및현금성자산	3,681,170,133	3,847,037,971	4,712,518,795
· 매출채권 및 기타채권	54,332,077,885	53,210,633,193	52,153,710,846
· 재고자산	47,194,282,853	30,985,865,479	37,560,577,035
· 유동성유가증권금융자산	-	-	29,330,000
· 기타유동금융자산	2,418,928,834	34,110,898,036	27,780,120
· 반환제품회수권	691,180,233	580,656,664	2,198,779,177
비유동자산	240,446,301,763	249,025,754,126	245,617,654,011
· 비유동유가증권금융자산	654,350,045	929,965,912	502,335,044
· 기타비유동금융자산	2,105,145,344	2,007,627,928	3,857,700,000
· 기타비유동비금융자산	267,988,713	268,084,113	-
· 종속기업투자	16,849,624,876	16,849,624,876	16,849,624,876
· 유형자산	168,392,926,053	168,064,302,207	158,164,024,064
· 무형자산	31,314,199,848	36,366,905,980	39,335,917,143
· 투자부동산	20,218,939,368	23,764,729,844	26,613,578,476
· 사용권자산	643,127,516	774,513,266	294,474,408
자산총계	348,763,941,701	371,760,845,469	342,300,350,004
[유동부채]	143,040,480,501	163,197,772,703	147,301,519,317
[비유동부채]	16,188,181,078	21,518,716,999	16,441,163,375
부채총계	159,228,661,579	184,716,489,702	163,742,682,692
[자본금]	48,826,860,000	48,826,860,000	48,826,860,000
[자본잉여금]	78,371,450,548	78,545,515,530	78,750,329,731
[기타포괄손익누계액]	55,587,268,524	55,937,276,331	55,389,299,578
[자기주식]	△10,074,847,734	△7,437,026,984	△7,742,699,697
[이익잉여금]	16,824,548,784	11,171,730,890	3,333,877,700
자본총계	189,535,280,122	187,044,355,767	178,557,667,312

종속·관계·공동기업 투자주식의 평가방법	원가법	원가법	원가법
	(2022.1.1~2022.12.31)	(2021.1.1~2021.12.31)	(2020.1.1~2020.12.31)
매출액	235,057,199,103	230,265,895,128	214,511,253,556
영업이익	11,763,437,077	11,582,602,176	6,617,509,659
당기순이익	9,393,996,894	10,087,011,390	616,725,664
기타포괄손익	△350,007,807	547,976,753	△514,395,377
총포괄손익	9,043,989,087	10,634,988,143	102,330,287
기본주당순이익	505	554	34
희석주당순이익	505	554	34

[△는 부(-)의 수치임]

※ 상기 제52기, 제51기, 제50기 별도재무제표는 한국채택국제회계기준(K-IFRS) 작성기준에 따라 작성되었습니다.

## 2. 연결재무제표

### 연결 재무상태표

제 52 기	2022.12.31 현재
제 51 기	2021.12.31 현재
제 50 기	2020.12.31 현재

(단위 : 원)

	제 52 기	제 51 기	제 50 기
자산			
유동자산	200,727,509,088	203,559,798,648	162,495,861,694
현금및현금성자산	59,597,053,398	47,731,881,517	41,341,387,482
매출채권 및 기타유 동채권	73,630,999,344	79,694,191,589	70,004,124,056
재고자산	61,370,153,743	41,190,376,885	48,589,741,919
유동성유가증권 금융자산	0	231,775,247	269,101,287
기타유동금융자산	5,418,928,834	34,110,898,036	27,780,140
반환 제품 회수권	710,373,769	600,675,374	2,263,726,810
비유동자산	297,457,727,569	290,711,554,168	276,620,873,219
비유동성유가증권 금융자산	654,350,045	929,965,912	502,335,044
기타비유동금융자 산	2,300,595,344	2,278,077,928	4,138,350,000
기타비유동비금융 자산	267,988,713	268,084,113	0
유형자산	198,018,967,402	197,309,416,288	185,671,127,013
무형자산	74,898,136,138	65,163,771,551	59,401,008,278

투자부동산	20,218,939,368	23,764,729,844	26,613,578,476
기타비유동자산	1,098,750,559	997,508,532	294,474,408
자산총계	498,185,236,657	494,271,352,816	439,116,734,913
부채			
유동부채	186,859,385,509	198,209,855,050	177,147,330,013
매입채무 및 기타유 동채무	88,175,946,912	83,972,253,915	61,102,208,872
기타유동금융부채	5,222,646,760	4,776,995,964	5,252,703,448
단기차입금	82,612,160,000	96,057,566,000	84,255,720,000
유동충당부채	3,504,214,246	4,627,151,930	4,075,208,043
유동성사채 및 장기 차입금	2,000,000,000	0	18,485,006,840
기타유동부채	370,517,406	159,235,658	0
당기법인세부채	4,973,900,185	8,616,651,583	3,976,482,810
비유동부채	19,471,756,978	24,303,420,831	17,047,357,565
기타비유동금융부 채	500,000,000	5,021,500,000	0
퇴직급여부채	7,909,009,919	8,136,321,953	8,784,522,489
이연법인세부채	10,330,055,683	10,301,869,430	7,962,215,961
기타비유동부채	732,691,376	843,729,448	300,619,115
부채총계	206,331,142,487	222,513,275,881	194,194,687,578
자본			
자본금	48,826,860,000	48,826,860,000	48,826,860,000
자본잉여금	78,416,398,659	78,590,463,641	78,795,277,842
자본조정	(10,074,847,734)	(7,437,026,984)	(7,742,699,697)
기타포괄손익누계액	58,495,795,207	60,587,082,646	55,901,551,726
이익잉여금(결손금)	58,989,429,885	43,547,415,204	31,412,823,284
비지배지분	57,200,458,153	47,643,282,428	37,728,234,180
자본총계	291,854,094,170	271,758,076,935	244,922,047,335
자본과부채총계	498,185,236,657	494,271,352,816	439,116,734,913

### 연결 손익계산서

제 52 기 2022.01.01 부터 2022.12.31 까지

제 51 기 2021.01.01 부터 2021.12.31 까지

제 50 기 2020.01.01 부터 2020.12.31 까지

(단위 : 원)

	제 52 기	제 51 기	제 50 기
--	--------	--------	--------

수익(매출액)	383,810,821,787	371,347,508,042	343,328,723,945
매출원가	167,782,597,435	166,944,879,890	161,619,900,747
매출총이익	216,028,224,352	204,402,628,152	181,708,823,198
판매비와관리비	149,660,600,187	143,182,062,501	127,884,692,746
경상연구개발비	25,960,085,893	20,195,554,438	19,723,273,362
영업이익(손실)	40,407,538,272	41,025,011,213	34,100,857,090
기타이익	3,641,440,117	1,611,354,185	1,445,699,674
기타손실	960,739,684	3,542,237,283	3,612,093,919
금융수익	3,311,528,159	2,253,381,183	1,687,287,059
금융원가	5,068,362,975	2,420,140,313	5,229,010,416
법인세비용차감전순이익(손실)	41,331,403,889	38,927,368,985	28,392,739,488
법인세비용	9,590,386,121	12,971,655,032	6,847,429,714
당기순이익(손실)	31,741,017,768	25,955,713,953	21,545,309,774
당기순이익(손실)의 귀속			
지배기업의 소유주에게 귀속되는 당기순이익(손실)	19,237,937,223	14,383,750,120	10,879,578,321
비지배지분에 귀속되는 당기순이익(손실)	12,503,080,545	11,571,963,833	10,665,731,453
주당이익			
기본주당이익(손실) (단위 : 원)	1,036	790	597
희석주당이익(손실) (단위 : 원)	1,036	790	597

### 연결 포괄손익계산서

제 52 기 2022.01.01 부터 2022.12.31 까지

제 51 기 2021.01.01 부터 2021.12.31 까지

제 50 기 2020.01.01 부터 2020.12.31 까지

(단위 : 원)

	제 52 기	제 51 기	제 50 기
당기순이익(손실)	31,741,017,768	25,955,713,953	21,545,309,774
기타포괄손익	(3,931,638,259)	8,771,982,070	635,595,374
당기손익으로 재분류될 수 있는 항목(세후기타포괄손익)	(3,653,368,871)	8,217,470,408	1,210,219,464



해외사업장환산외 환차이(세후기타포괄손 익)	(3,653,368,871)	8,217,470,408	1,210,219,464
당기손익으로 재분류 되지 않는항목(세후기타 포괄손익)	(278,269,388)	554,511,662	(574,624,090)
유가증권금융자산 평가손익	(377,007,485)	15,512,964	(128,121,645)
유가증권금융자산 처분	54,743,542		
순확정급여부채 재 측정요소	(710,766,702)	538,998,698	(446,502,445)
자산재평가손익(세 후기타포괄손익)	754,761,257		
총포괄손익	27,809,379,509	34,727,696,023	22,180,905,148
총 포괄손익의 귀속			
총 포괄손익, 지배기 업의 소유주에게 귀속되 는 지분	17,146,649,784	19,069,281,040	10,944,806,667
총 포괄손익, 비지배 지분	10,662,729,725	15,658,414,983	11,236,098,481

연결 자본변동표

제 52 기 2022.01.01 부터 2022.12.31 까지

제 51 기 2021.01.01 부터 2021.12.31 까지

제 50 기 2020.01.01 부터 2020.12.31 까지

(단위 : 원)

	자본							
	지배기업의 소유주에게 귀속되는 자본						비지배지분	자본 합계
	자본금	자본잉여금	자기주식	기타포괄손익누계액	이익잉여금	지배기업의 소유주에 게 귀속되는 자본 합 계		
2020.01.01 (기초자본 )	48,826,860,000	78,472,884,712	(7,208,039,984)	55,836,323,380	20,969,763,366	196,897,791,474	25,841,522,702	222,739,314,176
당기손익(손실)	0	0	0	0	10,879,578,321	10,879,578,321	10,665,731,453	21,545,309,774
배당금지급	0	0	0	0	(2,249,158,200)	(2,249,158,200)	0	(2,249,158,200)
유가증권금융자산평가 이익				(128,121,645)	0	(128,121,645)	0	(128,121,645)
유가증권금융자산처분	0	0	0	0	0	0	0	0
재평가자산이익	0	0	0	0	0	0	0	0
순확정급여부채 재측 정요소	0	0	0	(446,502,445)	0	(446,502,445)	0	(446,502,445)
해외사업장환산손익				639,852,436	12,948,000	652,800,436	570,367,028	1,223,167,464
자사주펀드평가이익	0	277,445,019	(534,659,713)	0	0	(257,214,694)	0	(257,214,694)
보험수리적손익	0	0	0	0	0	0	0	0

자기주식취득	0	0	0	0	0	0	0	0
연결대상범위의 변동	0	0	0	0	1,258,702,369	1,258,702,369	478,991,237	1,737,693,606
지분법처분이익		44,948,111				44,948,111		44,948,111
배당금	0	0	0	0	0	0	(795,552,000)	(795,552,000)
지배력을 상실하지 않는 종속기업에 대한 소유지분의 변동에 따른 증가(감소)/비지배자분의 변동	0	0	0	0	540,989,428	540,989,428	967,173,760	1,508,163,188
2020.12.31 (기말자본)	48,826,860,000	78,795,277,842	(7,742,699,697)	55,901,551,726	31,412,823,284	207,193,813,155	37,728,234,180	244,922,047,335
2021.01.01 (기초자본)	48,826,860,000	78,795,277,842	(7,742,699,697)	55,901,551,726	31,412,823,284	207,193,813,155	37,728,234,180	244,922,047,335
당기손이익(손실)	0	0	0	0	14,383,750,120	14,383,750,120	11,571,963,833	25,955,713,953
배당금지급	0	0	0	0	(2,249,158,200)	(2,249,158,200)	(5,743,366,735)	(7,992,524,935)
유가증권금융자산평가이익				28,994,176	0	28,994,176	(13,481,212)	15,512,964
유가증권금융자산처분	0	0	0	0	0	0	0	0
재평가자산이익	0	0	0	0	0	0	0	0
순확정급여부채 재측정요소	0	0	0	0	0	0	0	0
해외산업환산손익				4,120,444,236	0	4,120,444,236	4,097,026,172	8,217,470,408
자사주펀드평가이익	0	(204,814,201)	305,672,713	0	0	100,858,512	0	100,858,512
보령수리적손익	0	0	0	536,092,508	0	536,092,508	2,906,190	538,998,698
자기주식취득	0	0	0	0	0	0	0	0
연결대상범위의 변동	0	0	0	0	0	0	0	0
지분법처분이익								
배당금	0	0	0	0	0	0	0	0
지배력을 상실하지 않는 종속기업에 대한 소유지분의 변동에 따른 증가(감소)/비지배자분의 변동	0	0	0	0	0	0	0	0
2021.12.31 (기말자본)	48,826,860,000	78,590,463,641	(7,437,026,984)	60,587,082,646	43,547,415,204	224,114,794,507	47,643,282,428	271,758,076,935
2022.01.01 (기초자본)	48,826,860,000	78,590,463,641	(7,437,026,984)	60,587,082,646	43,547,415,204	224,114,794,507	47,643,282,428	271,758,076,935
당기손이익(손실)	0	0	0	0	19,237,937,223	19,237,937,223	12,503,080,545	31,741,017,768
배당금지급	0	0	0	0	(3,741,179,000)	(3,741,179,000)	(201,666,000)	(3,942,845,000)
유가증권금융자산평가이익				(377,007,485)	0	(377,007,485)	0	(377,007,485)
유가증권금융자산처분	0	0	0	54,743,542	(54,743,542)	0	0	0
재평가자산이익	0	0	0	754,761,257	0	754,761,257	0	754,761,257
순확정급여부채 재측정요소	0	0	0	0	0	0	0	0
해외산업환산손익				(1,809,619,076)	0	(1,809,619,076)	(1,843,749,795)	(3,653,368,871)
자사주펀드평가이익	0	(174,064,982)	362,215,800	0	0	188,150,818	0	188,150,818
보령수리적손익	0	0	0	(714,165,677)	0	(714,165,677)	3,398,975	(710,766,702)
자기주식취득	0	0	(3,000,036,550)	0	0	(3,000,036,550)	0	(3,000,036,550)
연결대상범위의 변동	0	0	0	0	0	0	0	0
지분법처분이익								
배당금	0	0	0	0	0	0	(903,888,000)	(903,888,000)

지배력을 상실하지 않는 종속기업에 대한 소유지분의 변동에 따른 증가(감소)/비지배자분의 변동	0	0	0	0	0	0	0	0
2022.12.31 (기말자본)	48,826,860,000	78,416,398,659	(10,074,847,734)	58,495,795,207	58,989,429,885	234,653,636,017	57,200,458,153	291,854,094,170

### 연결 현금흐름표

제 52 기 2022.01.01 부터 2022.12.31 까지

제 51 기 2021.01.01 부터 2021.12.31 까지

제 50 기 2020.01.01 부터 2020.12.31 까지

(단위 : 원)

	제 52 기	제 51 기	제 50 기
영업활동현금흐름	29,936,129,020	67,020,184,265	57,484,189,263
당기순이익(손실)	31,741,017,768	25,955,713,953	21,545,309,774
당기순이익조정을 위한 가감	25,232,381,667	32,380,624,354	24,572,823,693
대손상각비	(949,634,653)	1,064,418,347	98,400,671
순이자비용	1,406,652,168	1,136,167,480	2,542,818,610
리스부채이자비용	16,130,705	17,546,917	13,566,492
감가상각비	13,064,714,232	12,650,429,235	12,663,921,038
회원권손상차손	25,505,101	0	70,871,441
연차수당 부채전입액	(40,336,700)	2,567,911,958	0
마일리지 부채전입액	935,026,300	1,079,119,950	0
사채할인발행차금의 상각	0	14,993,160	20,027,360
퇴직급여	602,975,623	1,071,415,047	1,658,124,239
유가증권금융자산 처분손실	24,775,247	0	123,552,000
재고자산감모손실	34,076,568	758,178,779	0
무형자산처분손실	0	29,313,636	0
유형자산처분손실	3,000	1,757,389	3,137,460
법인세비용	9,590,386,121	12,971,655,032	6,847,429,714
기술개발비	0	2,000,000	0
리스해지이익	(403,044)	(2,123,053)	0
외화환산손실	776,258,838	16,589,111	148,787,070
유형자산처분이익	(21,201,500)	(4,613,933)	(140,610,183)

무형자산손상차손 환입	0	(292,500,000)	0
무형자산손상차손	0	0	1,875,961,521
외화환산이익	(232,546,339)	(1,159,060,049)	(236,191,416)
잉여금조정	0	457,425,348	(1,101,835,960)
수입배당금	0	0	0
대손충당금환입	0	0	0
수입보증금	0	0	(15,136,364)
영업활동으로인한자 산·부채의변동	(16,672,553,189)	16,350,573,487	29,221,166,272
매출채권의 감소(증 가)	6,869,164,673	(4,761,582,277)	3,084,860,893
미수금의 감소(증가 )	(631,783,139)	2,222,541,323	2,087,909,429
재고자산의 감소(증 가)	(27,431,947,884)	(1,230,817,751)	5,946,111,991
미수수익의 감소(증 가)	(23,555,618)	(16,796,057)	12,943,143
선급금의 감소(증가 )	3,036,268,428	(5,031,469,480)	6,657,280,080
선급비용의 감소(증 가)	212,070,545	151,641,932	(429,702,219)
매입채무의 증가(감 소)	8,940,967,095	(1,273,935,615)	(1,746,117,669)
미지급금의 증가(감 소)	433,696,397	1,572,626,373	529,632,212
선수금의 증가(감소 )	(7,572,887,687)	12,950,276,271	2,719,743,829
예수금의 증가(감소 )	(1,587,646,182)	1,806,967,839	121,336,209
미지급법인세의 증 가(감소)	(2,675,786,057)	899,244,097	10,055,291,609
미지급배당금의 증 가(감소)	0	0	460,884,000
미지급비용의 증가 (감소)	(6,888,020)	(45,737,435)	(62,186,911)
환불부채의 증가(감 소)	(1,122,937,684)	551,943,887	1,772,435,680
반환제품회수권의 증가(감소)	(109,698,395)	1,663,051,436	(925,965,284)
재고자산평가충당 금 증가(감소)	6,680,405,105	8,903,335,239	(16,668,067)

퇴직연금운용자산 의 증가(감소)	(107,477,506)	(74,771,025)	0
퇴직금의 지급	(1,574,517,260)	(1,935,945,270)	(1,046,622,653)
배당금수취(영업)	0	0	0
이자수취(영업)	1,167,757,327	672,933,623	516,988,641
이자지급(영업)	(2,423,070,981)	(2,076,084,153)	(3,073,373,743)
법인세납부(환급)	(9,109,403,572)	(6,263,576,999)	(15,298,725,374)
투자활동현금흐름	7,585,456,860	(21,343,844,472)	(21,160,110,276)
단기대여금의 감소	0	45,663,350	16,635,650
단기대여금의 증가	0	(19,650,000)	0
보증금의 감소	160,000,000	536,538,540	0
보증금의 증가	(174,000,000)	(169,838,540)	(74,361,270)
장기금융상품의 취득	(351,334,008)	(287,760,000)	(287,760,000)
장기금융상품의 처분	231,334,008	0	0
단기금융상품의 취득	(23,687,890,625)	0	0
단기금융상품의 처분	51,715,640,076	0	500,000,000
유가증권금융자산의 증가	0	(277,640,000)	(329,330,000)
유가증권금융자산의 감소	207,000,000	0	0
종속기업투자	0	0	3,105,656,400
유형자산의 처분	20,000,000	924,000	0
유형자산의 취득	(4,081,921,061)	(12,910,842,891)	(10,174,393,484)
무형자산의 처분	0	180,000,000	0
무형자산의 취득	(16,453,371,530)	(8,441,238,931)	(14,447,426,124)
연결범위변동으로 인 한 현금의 증가	0	0	530,868,552
재무활동현금흐름	(23,395,565,688)	(43,126,947,252)	(30,961,060,175)
자기주식의 취득	(3,000,036,550)	0	0
단기차입금의 상환	(60,158,605,000)	(31,217,952,000)	0
단기차입금의 증가	47,259,200,000	39,147,000,000	(13,412,120,000)
단기금융상품의 증가	0	(31,541,220,122)	0
단기금융상품의 감소	0	0	0
수입보증금의 증가	583,500,000	61,597,246	(141,560,000)
수입보증금의 감소	(400,000,000)	(44,688,778)	0
유동성장기부채의 상 환	0	(10,000,000,000)	0
장기차입금의 상환	(3,000,000,000)	0	(12,000,000,000)
장기차입금의 증가	0	0	0
배당금지급	(3,942,260,450)	(8,773,471,470)	(4,901,509,950)

리스부채의 감소	(737,363,688)	(758,212,128)	(505,870,225)
전환사채전환청구	0	0	0
사채의 증가	0	0	0
사채발행차금의 증가	0	0	0
정부보조금의 수취	0	0	0
환율변동효과 반영전 현금및현금성자산의 순증가(감소)	14,126,020,192	2,549,392,541	5,363,018,812
기초현금및현금성자산	47,731,881,517	41,341,387,482	35,895,887,028
환율차이에 의한 변동	(2,260,848,311)	3,841,101,494	82,481,642
기말현금및현금성자산	59,597,053,398	47,731,881,517	41,341,387,482

### 3. 연결재무제표 주석

제 52(당) 기 2022년 01월 01일부터 2022년 12월 31일까지

제 51(전) 기 2021년 01월 01일부터 2021년 12월 31일까지

회사명 : 일양약품(주)와 그 종속기업

#### 1. 지배기업의 개요

일양약품주식회사(이하 "회사" 라 함)는 1971년 12월에 설립되었으며, 1974년 8월 한국거래소가 개설하는 유가증권시장에 상장하였습니다. 회사의 본사 및 공장소재지와 주요사업내용 등은 다음과 같습니다.

#### (1) 본사 및 공장 소재지

1) 본사 소재지 : 경기도 용인시 기흥구 하갈로 110(하갈동)

2) 공장 소재지

용인공장 : 경기도 용인시 기흥구 하갈로 110(하갈동)

음성공장 : 충북 음성군 금왕읍 대금로 1291

(2) 주요사업 내용 : 의약품제조, 의약품판매업 및 수출입업 등

(3) 대표이사 : 김 동 연

#### (4) 당기말 현재 주요 주주현황

구분	주식의종류	소유주식수	지분율
정도연	보통주	4,167,794	22%
정유석	보통주	778,877	4%
국민연금	보통주	120,347	1%
기 타	보통주	14,018,646	73%

기 타	우선주	445,080	100%
계	보통주	19,085,664	100%
	우선주	445,080	100%

### (5) 연결대상 종속기업의 개요

종속기업은 연결실체에 의해 지배를 받고 있는 기업이며, 지배력이란 경제활동에서 효익을 얻기 위하여 기업의 재무정책과 영업정책을 결정할 수 있는 능력을 의미합니다. 종속기업의 재무제표는 지배력을 획득한 시점부터 지배력을 상실하는 시점까지 연결재무제표에 포함되어 있습니다. 현재 연결대상 종속기업은 다음과 같습니다.

종속기업	결산일	지분율		업종
		당기말	전기말	
양주일양제약유한공사	12월31일	52%	52%	의약품제조 및 판매
통화일양보건약품유한공사	12월31일	46%	46%	의약품제조 및 판매
일양바이오팜(주)	12월31일	80%	80%	의약품제조 및 판매
(주)칸테크	12월31일	80%	80%	소프트웨어 및 서비스

## 2. 중요한 회계정책

다음은 연결재무제표 작성에 적용된 중요한 회계정책입니다. 이러한 정책은 별도의 언급이 없다면, 표시된 회계기간에 계속적으로 적용됩니다.

### 2.1 재무제표 작성기준

연결회사의 연결재무제표는 한국채택국제회계기준(이하 기업회계기준)에 따라 작성되었습니다. 한국채택국제회계기준은 국제회계기준위원회("IASB")가 발표한 기준서와해석서 중 대한민국이 채택한 내용을 의미합니다.

재무제표는 다음을 제외하고는 역사적 원가에 기초하여 작성하였습니다.

- 특정 금융자산과 금융부채(파생상품 포함)
- 순공정가치로 측정하는 매각예정자산
- 확정급여제도와 공정가치로 측정하는 사외적립자산

한국채택국제회계기준은 재무제표 작성 시 중요한 회계추정의 사용을 허용하고 있으며, 회계정책을 적용함에 있어 경영진의 판단을 요구하고 있습니다. 보다 복잡하고 높은 수준의 판단이 필요한 부분이나 중요한 가정 및 추정이 필요한 부분은 주석3에서 설명하고 있습니다.

### 2.2 회계정책과 공시의 변경

#### 2.1.1 연결회사가 채택한 제·개정 기준서 및 해석서

연결회사는 2022년 1월 1일로 개시하는 회계연도부터 제·개정 기준서 및 해석서를 신규로 적용하였습니다.

#### (1) 기업회계기준서 제1103호 '사업결합' 개정 - 개념체계의 인용

식별할 수 있는 취득 자산과 인수 부채는 재무보고를 위한 개념체계의 정의를 충족하도록 개정되었으나, 기업회계기준서 제1037호 '충당부채, 우발부채 및 우발자산' 및 해석서 제 2121호 '부담금'의 적용범위에 포함되는 부채 및 우발부채에 대해서는 해당 기준서를 적용하도록 예외를 추가하고, 우발자산이 취득일에 인식되지 않는다는 점을 명확히 하였습니다. 해당 기준서의 개정이 연결재무제표에 미치는 중요한 영향은 없습니다.

#### (2) 기업회계기준서 제1016호 '유형자산' 개정 - 의도한 사용 전의 매각금액

기업이 자산을 의도한 방식으로 사용하기 전에 생산된 품목의 판매에서 발생하는 수익을 생산원가와 함께 당기손익으로 인식하도록 요구하며, 유형자산의 취득원가에서 차감하는 것을 금지하고 있습니다. 해당 기준서의 개정이 연결재무제표에 미치는 중요한 영향은 없습니다.

#### (3) 기업회계기준서 제1037호 '충당부채, 우발부채 및 우발자산' 개정 - 손실부담계약: 계약 이행원가

손실부담계약을 식별할 때 계약이행원가의 범위를 계약 이행을 위한 증분원가와 계약 이행에 직접 관련되는 다른 원가의 배분이라는 점을 명확히 하였습니다. 해당 기준서의 개정이 연결재무제표에 미치는 중요한 영향은 없습니다.

### 2.2.2 연결회사가 적용하지 않은 제·개정 기준서 및 해석서

제정 또는 공표되었으나 시행일이 도래하지 않아 적용하지 아니한 제·개정 기준서 및 해석서는 다음과 같습니다.

#### (1) 기업회계기준서 제1001호 '재무제표 표시' 개정 - 부채의 유동/비유동 분류

보고기간말 현재 존재하는 실질적인 권리에 따라 유동 또는 비유동으로 분류되며, 부채의 결제를 연기할 수 있는 권리의 행사가능성이나 경영진의 기대는 고려하지 않습니다. 또한, 부채의 결제에 자기지분상품의 이전도 포함되나, 복합금융상품에서 자기지분상품으로 결제하는 옵션이 지분상품의 정의를 충족하여 부채와 분리하여 인식된 경우는 제외됩니다. 동 개정사항은 2023년 1월 1일 이후 시작하는 회계연도부터 적용하며, 조기적용이 허용됩니다. 다만, 국제회계기준위원회는 이 개정사항의 시행일을 2024년 1월 1일 이후 개시되는 회계연도로 연기하는 개정안을 공표하였고, 한국회계기준원에서도 이를 반영하여 기업회계기준서를 개정할 예정입니다. 연결회사는 개정사항의 적용이 미치는 영향을 결정할 수 없으며, 개정절차를 모니터링하고 있습니다.

#### (2) 기업회계기준서 제1001호 '재무제표 표시' 개정 - '회계정책'의 공시

중요한 회계정책을 정의하고 공시하도록 하며, 중요성 개념을 적용하는 방법에 대한 지침을



제공하기 위해 국제회계기준 실무서 2 '회계정책 공시'를 개정하였습니다. 동개정 사항은 2023년 1월 1일 이후 최초로 시작하는 회계연도부터 적용되며 조기 적용이 허용됩니다. 회사는 동 개정으로 인한 연결재무제표의 영향을 검토 중에 있습니다.

### (3) 기업회계기준서 제1008호 '회계정책, 회계추정의 변경 및 오류' - '회계추정'의 정의

회계추정을 정의하고, 회계정책의 변경과 구별하는 방법을 명확히 하였습니다. 동 개정사항은 2023년 1월 1일 이후 최초로 시작하는 회계연도부터 적용되며 조기적용이 허용됩니다. 회사는 동 개정으로 인한 연결재무제표의 영향을 검토 중에 있습니다.

### (4) 기업회계기준서 제1012호 '법인세' - 단일거래에서 생기는 자산과 부채에 대한 이연법인세

자산 또는 부채가 최초로 인식되는 거래의 최초 인식 예외 요건에 거래시점 동일한 가산할 일시적차이와 차감할 일시적차이를 발생시키지 않는 거래라는 요건을 추가하였습니다. 동 개정사항은 2023년 1월 1일 이후 시작하는 회계연도부터 적용하며, 조기적용이 허용됩니다. 회사는 동 개정으로 인해 연결재무제표에 중요한 영향은 없을 것으로 예상하고 있습니다.

## 2.3 연결

연결회사는 기업회계기준서 제1110호 '연결재무제표'에 따라 연결재무제표를 작성하고 있습니다.

### (1) 종속기업

종속기업은 지배기업이 지배하고 있는 모든 기업입니다. 연결회사가 투자한 기업에 관여해서 변동이익에 노출되거나 변동이익에 대한 권리가 있고, 투자한 기업에 대해 자신의 힘으로 그러한 이익에 영향을 미칠 능력이 있는 경우, 해당 기업을 지배한다고 판단합니다. 종속기업은 연결회사가 지배하게 되는 시점부터 연결재무제표에 포함되며, 지배력을 상실하는 시점에 연결재무제표에서 제외됩니다.

연결회사의 사업결합은 취득법으로 회계처리 됩니다. 이전대가는 취득일의 공정가치로 측정하고, 사업결합으로 취득한 식별가능한 자산·부채 및 우발부채는 취득일의 공정가치로 최초 측정하고 있습니다. 연결회사는 청산 시 순자산의 비례적 몫을 제공하는 비지배지분을 사업결합 건별로 판단하여 피취득자의 순자산 중 비례적 지분 또는 공정가치로 측정합니다. 그 밖의 비지배지분은 다른 기준서의 요구사항이 없다면 공정가치로 측정합니다. 취득관련 원가는 발생 시 당기비용으로 인식됩니다.

영업권은 이전대가, 피취득자에 대한 비지배지분의 금액과 취득자가 이전에 보유하고 있던 피취득자에 대한 지분의 취득일의 공정가치 합계액이 취득한 식별가능한 순자산을 초과하는 금액으로 인식됩니다. 이전대가 등이 취득한 종속기업 순자산의 공정가액보다 작다면, 그 차액은 당기손익으로 인식됩니다.

연결회사 내의 기업간에 발생하는 거래로 인한 채권, 채무의 잔액, 수익과 비용 및 미실현이익 등은 제거됩니다. 또한 종속기업의 회계정책은 연결회사에서 채택한 회계정책을 일관성

있게 적용하기 위해 차이가 나는 경우 수정됩니다.

지배력의 상실을 발생시키지 않는 비지배지분과의 거래는 비지배지분의 조정금액과 지급 또는 수취한 대가의 공정가치의 차이를 지배기업의 소유주에게 귀속되는 자본으로 직접 인식합니다.

연결회사가 종속기업에 대해 지배력을 상실하는 경우, 보유하고 있는 해당 기업의 잔여 지분은 동 시점에 공정가치로 재측정되며, 관련 차액은 당기손익으로 인식됩니다.

## (2) 관계기업

관계기업은 연결회사가 유의적 영향력을 보유하는 기업이며, 관계기업 투자는 최초에 취득 원가로 인식하며 이후 지분법을 적용합니다. 연결회사와 관계기업 간의 거래에서 발생한 미실현이익은 연결회사의 관계기업에 대한 지분에 해당하는 부분만큼 제거됩니다. 또한 관계기업 투자에 대한 객관적인 손상의 징후가 있는 경우 관계기업투자의 회수가능액과 장부금액과의 차이는 손상차손으로 인식됩니다.

## 2.4 외화환산

### (1) 기능통화와 표시통화

연결회사는 연결회사 내 개별기업의 재무제표에 포함되는 항목들을 각각의 영업활동이 이뤄지는 주된 경제 환경에서의 통화("기능통화")를 적용하여 측정하고 있습니다. 지배기업의 기능통화는 대한민국 원화이며, 연결재무제표는 대한민국 원화로 표시되어 있습니다.

### (2) 외화거래와 보고기간말의 환산

외화거래는 거래일의 환율 또는 재측정되는 항목인 경우 평가일의 환율을 적용한 기능통화로 인식됩니다. 외화거래의 결제나 화폐성 외화 자산·부채의 환산에서 발생하는 외환차이는 당기손익으로 인식됩니다. 다만, 조건을 충족하는 현금흐름위험회피나 순투자의 위험회피의 효과적인 부분과 관련되거나 보고기업의 해외사업장에 대한 순투자의 일부인 화폐성항목에서 생기는 손익은 기타포괄손익으로 인식합니다.

## 2.5 금융자산

### (1) 분류

연결회사는 다음의 측정 범주로 금융자산을 분류합니다.

- 당기손익-공정가치 측정 금융자산
- 기타포괄손익-공정가치 측정 금융자산
- 상각후원가 측정 금융자산

금융자산은 금융자산의 관리를 위한 사업모형과 금융자산의 계약상 현금흐름 특성에 근거하여 분류합니다.

공정가치로 측정하는 금융자산의 손익은 당기손익 또는 기타포괄손익으로 인식합니다. 채무상품에 대한 투자는 해당 자산을 보유하는 사업모형에 따라 그 평가손익을 당기손익 또는 기

타포괄손익으로 인식합니다.

단기매매항목이 아닌 지분상품에 대한 투자는 최초 인식시점에 후속적인 공정가치 변동을 기타포괄손익으로 표시할 것을 지정하는 취소불가능한 선택을 할 수 있습니다. 지정되지 않은 지분상품에 대한 투자의 공정가치 변동은 당기손익으로 인식합니다.

## (2) 측정

연결회사는 최초 인식시점에 금융자산을 공정가치로 측정하며, 당기손익-공정가치 측정 금융자산이 아닌 경우에 해당 금융자산의 취득과 직접 관련되는 거래원가는 공정가치에 가산합니다. 당기손익-공정가치 측정 금융자산의 거래원가는 당기손익으로 비용처리합니다.

### ① 채무상품

금융자산의 후속적인 측정은 금융자산의 계약상 현금흐름 특성과 그 금융자산을 관리하는 사업모형에 근거합니다. 연결회사는 채무상품을 다음의 세 범주로 분류합니다.

#### (가) 상각후원가 측정 금융자산

계약상 현금흐름을 수취하기 위해 보유하는 것이 목적인 사업모형 하에서 금융자산을 보유하고, 계약상 현금흐름이 원리금만으로 구성되어 있는 자산은 상각후원가로 측정합니다. 상각후원가로 측정하는 금융자산으로서 위험회피관계의 적용 대상이 아닌 금융자산의 손익은 해당 금융자산을 제거하거나 손상할 때 당기손익으로 인식합니다. 유효이자율법에 따라 인식하는 금융자산의 이자수익은 '금융수익'에 포함됩니다.

#### (나) 기타포괄손익-공정가치 측정 금융자산

계약상 현금흐름의 수취와 금융자산의 매도 둘 다를 통해 목적을 이루는 사업모형 하에서 금융자산을 보유하고, 계약상 현금흐름이 원리금만으로 구성되어 있는 금융자산은 기타포괄손익-공정가치로 측정합니다. 손상차손(환입)과 이자수익 및 외환손익을 제외하고는, 공정가치로 측정하는 금융자산의 평가손익은 기타포괄손익으로 인식합니다. 금융자산을 제거할 때에는 인식한 기타포괄손익누계액을 자본에서 당기손익으로 재분류합니다. 유효이자율법에 따라 인식하는 금융자산의 이자수익은 '금융수익'에 포함됩니다. 외환손익은 '금융수익' 또는 '금융비용'으로 표시하고 손상차손은 '기타비용'으로 표시합니다.

#### (다) 당기손익-공정가치 측정 금융자산

상각후원가 측정이나 기타포괄손익-공정가치 측정 금융자산이 아닌 채무상품은 당기손익-공정가치로 측정됩니다. 위험회피관계가 적용되지 않는 당기손익-공정가치 측정 채무상품의 손익은 당기손익으로 인식하고 발생한 기간에 손익계산서에 '기타수익' 또는 '기타비용'으로 표시합니다.

### ② 지분상품

연결회사는 모든 지분상품에 대한 투자를 후속적으로 공정가치로 측정합니다. 공정가치 변동을 기타포괄손익으로 표시할 것을 선택한 장기적 투자목적 또는 전략적 투자목적의 지분

상품에 대해 기타포괄손익으로 인식한 금액은 해당 지분상품을 제거할때에도 당기손익으로 재분류하지 않습니다.

당기손익-공정가치로 측정하는 금융자산의 공정가치 변동은 손익계산서에 '금융수익' 또는 '금융비용'으로 표시합니다. 기타포괄손익-공정가치로 측정하는 지분상품에 대한 손상차손(환입)은 별도로 구분하여 인식하지 않습니다.

### (3) 손상

연결회사는 미래전망정보에 근거하여 상각후원가로 측정하거나 기타포괄손익-공정가치로 측정하는 채무상품에 대한 기대신용손실을 평가합니다. 손상 방식은 신용위험의 유의적인 증가 여부에 따라 결정됩니다. 단, 매출채권 및 리스채권에 대해 연결회사는 채권의 최초 인식시점부터 전체기간 기대신용손실을 인식하는 간편법을 적용합니다.

### (4) 인식과 제거

금융자산의 정형화된 매입 또는 매도는 매매일에 인식하거나 제거합니다. 금융자산은 현금 흐름에 대한 계약상 권리가 소멸하거나 금융자산을 양도하고 소유에 따른 위험과 보상의 대부분을 이전한 경우에 제거됩니다.

연결회사가 금융자산을 양도한 경우라도 채무자의 채무불이행시의 소구권 등으로 양도한 금융자산의 소유에 따른 위험과 보상의 대부분을 연결회사가 보유하는 경우에는 이를 제거하지 않고 그 양도자산 전체를 계속하여 인식하되, 수취한 대가를 금융부채로 인식합니다. 해당 금융부채는 연결채무상태표에 '차입금'으로 분류하고 있습니다.

### (5) 금융상품의 상계

금융자산과 부채는 인식한 자산과 부채에 대해 법적으로 집행가능한 상계권리를 현재 보유하고 있고, 순액으로 결제하거나 자산을 실현하는 동시에 부채를 결제할 의도를 가지고 있을 때 상계하여 연결채무상태표에 순액으로 표시합니다. 법적으로 집행가능한 상계권리는 미래 사건에 좌우되지 않으며, 정상적인 사업과정의 경우와 채무불이행의 경우 및 지급불능이나 파산의 경우에도 집행가능한 것을 의미합니다.

## 2.6 파생상품

파생상품은 파생상품계약 체결시점에 공정가치로 최초 인식하며 이후 공정가치를 재측정하고 있습니다. 위험회피회계의 적용요건을 충족하지 못하는 파생상품의 공정가치변동은 유형별로 기타수익(비용) 또는 금융수익(비용)으로 손익계산서에 인식하고 있습니다.

## 2.7 매출채권

매출채권은 유의적인 금융요소를 포함하지 않는 경우에는 무조건적인 대가의 금액으로, 유의적인 금융요소를 포함하는 경우에는 공정가치로 최초 인식합니다. 매출채권은 후속적으로 유효이자율법을 적용한 상각후원가에 손실충당금을 차감하여 측정됩니다.

## 2.8 재고자산

재고자산 중 상품, 제품, 제약품, 재공품, 저장품은 선입선출법, 원재료는 이동평균법, 미착상품은 개별법을 적용하여 산정한 취득원가로 평가하였으며, 계속기록법에 의하여 기록하고 실지재고조사에 의하여 그 기록을 조정하였으며, 재고자산의 시가가 취득원가보다 하락하여 발생한 평가손실은 재고자산의 차감 계정으로 표시하고 매출원가에 가산하며, 평가손실을 초래했던 상황이 해소되어 새로운 시가가 장부금액보다 상승한 경우에는 최초의 장부금액을 초과하지 않는 범위 내에서 평가손실을 환입하고 매출원가에서 차감하고 있습니다.

## 2.9 매각예정비유동자산(또는 처분자산집단)

비유동자산(또는 처분자산집단)은 장부금액이 매각거래를 통하여 주로 회수되고, 매각될 가능성이 매우 높은 경우에 매각예정으로 분류되며, 그러한 자산은 장부금액과 순공정가치 중 작은 금액으로 측정됩니다.

## 2.10 유형자산

유형자산은 원가에서 감가상각누계액과 손상차손누계액을 차감하여 표시됩니다. 역사적 원가는 자산의 취득에 직접적으로 관련된 지출을 포함합니다.

토지를 제외한 자산은 취득원가에서 잔존가치를 제외하고, 다음의 추정 경제적 내용연수에 걸쳐 정액법으로 상각됩니다.

과 목	추정 내용연수
건물	10 ~ 40 년
건축물	5 ~ 40 년
기계장치	5 ~ 10 년
차량운반구	5 년
공구와기구, 비품	5 년
사용권자산	1 ~ 5 년

유형자산의 감가상각방법과 잔존가치 및 경제적 내용연수는 매 회계연도 말에 재검토되고 필요한 경우 추정의 변경으로 조정됩니다.

## 2.11 차입원가

적격자산을 취득 또는 건설하는데 발생한 차입원가는 해당 자산을 의도된 용도로 사용할 수 있도록 준비하는 기간 동안 자본화되고, 적격자산을 취득하기 위한 특정목적차입금의 일시적 운용에서 발생한 투자수익은 당 회계기간 동안 자본화 가능한 차입원가에서 차감됩니다. 기타 차입원가는 발생기간에 비용으로 인식됩니다.

## 2.12 정부보조금

정부보조금은 보조금의 수취와 정부보조금에 부가된 조건의 준수에 대한 합리적인 확신이 있을 때 공정가치로 인식됩니다. 자산관련보조금은 자산의 장부금액을 계산할 때 차감하여

표시되며, 수익관련보조금은 이연하여 정부보조금의 교부 목적과 관련된 비용에서 차감하여 표시됩니다.

### 2.13 무형자산

영업권을 제외한 무형자산은 역사적 원가로 최초 인식되고, 원가에서 상각누계액과 손상차손누계액을 차감한 금액으로 표시됩니다.

영업권은 이용 가능 기간에 대하여 예측가능한 제한이 없으므로 내용연수가 한정되지 않아 상각되지 않습니다. 한정된 내용연수를 가지는 다음의 무형자산은 추정내용연수동안 정액법으로 상각됩니다.

과 목	추정 내용연수
산업재산권(특허권), 전용시설이용권	10년
산업재산권(상표권, 기타무형자산), 독점판매권, 소프트웨어	5년
회원권	비한정
개발비	5 ~ 15년

### 2.14 투자부동산

임대수익이나 투자차익을 목적으로 보유하고 있는 부동산(사용권 자산을 포함)은 투자부동산으로 분류됩니다. 투자부동산은 최초 인식시점에 원가로 측정되며, 최초 인식 후에는 원가에서 감가상각누계액과 손상차손누계액을 차감한 금액으로 표시됩니다. 투자부동산 중 토지를 제외한 투자부동산은 추정 경제적 내용연수 20 ~ 40년 동안 정액법으로 상각됩니다.

### 2.15 비금융자산의 손상

영업권이나 내용연수가 비한정인 무형자산에 대하여는 매년, 상각대상 자산에 대하여는 자산손상을 시사하는 징후가 있을 때 손상검사를 수행하고 있습니다. 손상차손은 회수가액(사용가치 또는 처분부대원가를 차감한 공정가치 중 높은 금액)을 초과하는 장부금액만큼 인식되고 영업권 이외의 비금융자산에 대한 손상차손은 매 보고기간말에 환입가능성이 검토됩니다.

### 2.16 매입채무와 기타채무

매입채무와 기타채무는 회사가 보고기간말 전에 재화나 용역을 제공받았으나 지급되지 않은 부채입니다. 해당 채무는 무담보이며, 보통 인식 후 30일 이내에 지급됩니다. 매입채무와 기타채무는 지급기일이 보고기간 후 12개월 후가 아니라면 유동부채로 표시되었습니다. 해당 채무들은 최초에 공정가치로 인식되고 후속적으로 유효이자율법을 적용한 상각후원가로 측정됩니다.

### 2.17 금융부채

## (1) 분류 및 측정

연결회사의 당기손익-공정가치 측정 금융부채는 단기매매목적의 금융상품입니다. 주로 단기 간 내에 재매입할 목적으로 부담하는 금융부채는 단기매매금융부채로 분류됩니다. 또한, 위험회피회계의 수단으로 지정되지 않은 파생상품이나 금융상품으로부터 분리된 내재파생상품도 단기매매금융부채로 분류됩니다. 보고기간 후 12개월 이상 부채의 결제를 연기할 수 있는 무조건의 권리를 가지고 있지 않다면 차입금은 유동부채로 분류합니다.

당기손익-공정가치 측정 금융부채, 금융보증계약, 금융자산의 양도가 제거조건을 충족하지 못하는 경우에 발생하는 금융부채를 제외한 모든 비파생금융부채는 상각후원가로 측정하는 금융부채로 분류되고 있으며, 재무상태표 상 '매입채무와 기타채무', '차입금' 등으로 표시됩니다.

## (2) 제거

금융부채는 계약상 의무가 이행, 취소 또는 만료되어 소멸되거나 기존 금융부채의 조건이 실질적으로 변경된 경우에 재무상태표에서 제거됩니다. 소멸하거나 제3자에게 양도한 금융부채의 장부금액과 지급한 대가(양도한 비현금자산이나 부담한 부채를 포함)의 차액은 당기손익으로 인식합니다.

### 2.18 금융보증계약

연결회사가 제공한 금융보증계약은 최초 인식시 공정가치로 측정되며, 매 분기말 재측정하여 '기타채무'로 인식됩니다.

### 2.19 충당부채

과거사건의 결과로 현재의 법적의무나 의제의무가 존재하고, 그 의무를 이행하기 위한 자원의 유출가능성이 높으며, 당해 금액의 신뢰성 있는 추정이 가능한 경우 판매보증충당부채, 복구충당부채 및 소송충당부채 등을 인식하고 있습니다. 충당부채는 의무를 이행하기 위하여 예상되는 지출액의 현재가치로 측정되며, 시간경과로 인한 충당부채의 증가는 이자비용으로 인식됩니다.

### 2.20 당기법인세 및 이연법인세

법인세비용은 당기법인세와 이연법인세로 구성됩니다. 법인세는 기타포괄손익이나 자본에 직접 인식된 항목과 관련된 금액은 해당 항목에서 직접 인식하며, 이를 제외하고는 당기손익으로 인식됩니다.

당기법인세비용은 보고기간말 현재 제정되었거나 실질적으로 제정된 세법에 근거하여 측정합니다. 경영진은 적용 가능한 세법 규정이 해석에 따라 달라질 수 있는 상황에 대하여 회사가 세무신고 시 적용한 세무정책에 대하여 주기적으로 평가하고 있으며, 세무당국이 불확실한 법인세 처리를 수용할 가능성이 높은지 고려합니다. 회사는법인세 측정 시 가장 가능성이 높은 금액 또는 기댓값 중 불확실성의 해소를 더 잘 예측할 것으로 예상되는 방법을 사용하여 불확실성의 영향을 반영합니다.

이연법인세는 자산과 부채의 장부금액과 세무기준액의 차이로 발생하는 일시적차이에 대하여 장부금액을 회수하거나 결제할 때의 예상 법인세효과로 인식됩니다. 다만, 사업결합 이외의 거래에서 자산 및 부채를 최초로 인식할 때 발생하는 이연법인세 자산과 부채는 그 거래가 회계이익이나 과세소득에 영향을 미치지 않는다면 인식되지 않습니다.

이연법인세자산은 차감할 일시적차이가 사용될 수 있는 미래 과세소득의 발생가능성이 높은 경우에 인식됩니다.

종속기업, 관계기업 및 공동기업 투자지분과 관련된 가산할 일시적차이에 대해 소멸시점을 통제할 수 있고 예측가능한 미래에 일시적차이가 소멸하지 않을 가능성이 높은 경우를 제외하고 이연법인세부채를 인식하고 있습니다. 또한 이러한 자산으로부터 발생하는 차감할 일시적차이에 대하여 일시적차이가 예측가능한 미래에 소멸할 가능성이 높고 일시적차이가 사용될 수 있는 과세소득이 발생할 가능성이 높은 경우에만 이연법인세자산을 인식하고 있습니다.

이연법인세 자산과 부채는 법적으로 당기법인세자산과 당기법인세부채를 상계할 수 있는 권리를 회사가 보유하고 있고, 이연법인세 자산과 부채가 동일한 과세당국에 의해서 부과되는 법인세와 관련된 경우에 상계합니다. 당기법인세 자산과 부채는 법적으로 상계할 수 있는 권리를 회사가 보유하고 있고, 순액으로 결제할 의도가 있거나 자산을 실현하는 동시에 부채를 결제하려는 의도가 있는 경우에 상계합니다.

## 2.21 종업원급여

### (1) 퇴직급여

연결회사는 대리직급이상에 대하여는 확정기여형 퇴직연금에 가입하고 있으며 납부한 보험료를 퇴직급여로 당기비용처리하고 있습니다. 한편, 대리직급 미만에 대하여는 확정급여형 퇴직연금제도를 채택하고 있습니다.

확정기여제도는 연결회사가 고정된 금액의 기여금을 별도 기금에 지급하는 퇴직연금제도이며, 기여금은 종업원이 근무 용역을 제공했을 때 비용으로 인식됩니다.

확정급여제도는 확정기여제도를 제외한 모든 퇴직연금제도입니다. 일반적으로 확정급여제도는 연령, 근속연수나 급여수준 등의 요소에 의하여 종업원이 퇴직할 때 지급받을 퇴직연금 급여의 금액이 확정됩니다. 확정급여제도와 관련하여 재무상태표에 계상된 부채는 보고기간 말 현재 확정급여채무의 현재가치에서 사외적립자산의 공정가치를 차감한 금액입니다. 확정급여채무는 매년 독립된 보험계리인에 의해 예측단위적립방식에 따라 산정되며, 확정급여채무의 현재가치는 그 지급시점과 만기가 유사한 우량회사채의 이자율로 기대미래현금유출액을 할인하여 산정됩니다. 한편, 순확정급여부채와 관련한 재측정요소는 기타포괄손익으로 인식됩니다.

제도개정, 축소 또는 정산이 발생하는 경우, 과거근무원가 또는 정산으로 인한 손익은 당기손익으로 인식됩니다.

## 2.22 수익인식



연결회사는 제1116호의 적용범위에 포함되는 리스계약을 제외한 모든 유형의 계약에 제 1115호를 적용합니다. 회사는 제1115호에 따라 모든 유형의 계약에 5단계 수익인식모형(① 계약 식별 → ② 수행의무 식별 → ③ 거래가격 산정 → ④ 거래가격을 수행의무에 배분 → ⑤ 수행의무 이행 시 수익 인식)을 적용하여 수익을 인식합니다.

연결회사는 전문의약품 및 일반의약품을 제조하여 판매하는 사업을 영위하고 있습니다. 연결회사는 제품이 고객에게 인도되고 제품 인수에 영향을 미칠 수 있는 이행되지 않은 의무가 남아있지 않은 시점에서 제품에 대한 통제가 이전된 것으로 보아 매출을 인식합니다. 연결회사는 고객에게 지급할 대가인 변동대와 관련하여 불확실성이 나중에 해소 될 때, 이미 인식한 누적 수익 금액 중 유의적인 부분을 되돌리지 않을 가능성이 매우 높은 정도까지만 변동대를 거래가격에 포함하여 수익으로 인식하고 있습니다. 일부 제공되는 보증은 통상적인 범위수준으로서 별도의 수행의무를 식별하지 않습니다. 연결회사는 통상적인 수준의 반품을 허용하고 있으며, 일부 계약에는 약속한 대가에 수금할인/판매장려금 등 변동금액이 포함되어 있습니다.

## 2.23 리스

### (1) 리스제공자

연결회사가 리스제공자인 경우 운용리스에서 생기는 리스수익은 리스기간에 걸쳐 정액기준으로 인식합니다. 운용리스 체결 과정에서 부담하는 리스개설직접원가를 기초자산의 장부금액에 더하고 리스로 수익과 같은 기준으로 리스기간에 걸쳐 비용으로 인식합니다. 각 리스된 자산은 재무상태표에서 그 특성에 기초하여 표시하였습니다.

### (2) 리스이용자

연결회사는 다양한 사무실, 창고, 자동차, 시설 등을 리스하고 있습니다. 리스계약은 일반적으로 고정기간으로 체결되지만 연장선택권이나 종료선택권이 있을 수 있습니다.

계약에는 리스요소와 비리스요소가 모두 포함될 수 있습니다. 연결회사는 상대적 개별 가격에 기초하여 계약 대가를 리스요소와 비리스요소에 배분하였습니다. 그러나 연결회사가 리스이용자인 부동산 리스의 경우 리스요소와 비리스요소를 분리하지 않고 하나의 리스요소로 회계처리하는 실무적 간편법을 적용하였습니다.

리스조건은 개별적으로 협상되며 다양한 계약조건을 포함합니다. 리스계약에 따라 부과되는 다른 제약은 없지만 리스자산을 차입금의 담보로 제공할 수는 없습니다.

연결회사는 계약이 집행가능한 기간 내에서 해지불능기간에 리스이용자가 연장선택권을 행사할 것이 상당히 확실한 경우의 그 대상기간과 종료선택권을 행사하지 않을 것이 상당히 확실한 경우의 그 대상기간을 포함하여 리스기간을 산정합니다. 연결회사는 리스이용자와 리스제공자가 각각 다른 당사자의 동의 없이 종료할 수 있는 권리가 있는 경우 계약을 종료할 때 부담할 경제적 불이익을 고려하여 집행가능한 기간을 산정합니다.

리스에서 생기는 자산과 부채는 최초에 현재가치기준으로 측정합니다. 리스부채는 다음 리

스료의 순현재가치를 포함합니다.

- 받은 리스 인센티브를 차감한 고정리스료(실질적인 고정리스료 포함)
- 개시일 현재 지수나 요율을 사용하여 최초 측정된, 지수나 요율(이율)에 따라 달라지는 변동리스료
- 잔존가치보증에 따라 회사(리스이용자)가 지급할 것으로 예상되는 금액
- 회사(리스이용자)가 매수선택권을 행사할 것이 상당히 확실한 경우에 그 매수선택권의 행사가격
- 리스기간이 회사(리스이용자)의 종료선택권 행사를 반영하는 경우에 그 리스를 종료하기 위하여 부담하는 금액

리스의 내재이자율을 쉽게 산정할 수 있는 경우 그 이자율로 리스료를 할인합니다. 내재이자율을 쉽게 산정할 수 없는 경우에는 리스이용자가 비슷한 경제적 환경에서 비슷한 기간에 걸쳐 비슷한 담보로 사용권자산과 가치가 비슷한 자산을 획득하는 데 필요한 자금을 차입한다면 지급해야 할 이자율인 리스이용자의 증분차입이자율을 사용합니다.

연결회사는 지수나 요율에 따라 달라지는 변동리스료의 경우 지수나 요율이 유효할 때까지 리스부채에 포함하지 않는 변동리스료의 잠재적 미래 증가 위험에 노출되어 있습니다. 지수나 요율에 따라 달라지는 리스료의 조정액이 유효한 시점에서 리스부채를 재평가하고 사용권자산을 조정합니다.

각 리스료는 리스부채의 상환과 금융원가로 배분합니다. 금융원가는 각 기간의 리스부채 잔액에 대하여 일정한 기간 이자율이 산출되도록 계산된 금액을 리스기간에 걸쳐 당기손익으로 인식합니다.

사용권자산은 다음 항목들로 구성된 원가로 측정합니다.

- 리스부채의 최초 측정금액
- 받은 리스 인센티브를 차감한 리스개시일이나 그 전에 지급한 리스료
- 리스이용자가 부담하는 리스개설직접원가
- 복구원가의 추정치

사용권자산은 리스개시일부터 사용권자산의 내용연수 종료일과 리스기간 종료일 중 이른 날까지의 기간동안 정액법으로 감가상각합니다. 연결회사가 매수선택권을 행사할 것이 상당히 확실한(reasonably certain) 경우 사용권자산은 기초자산의 내용연수에 걸쳐 감가상각합니다.

단기 및 소액자산 리스와 관련된 리스료는 정액 기준에 따라 당기손익으로 인식합니다. 단기 리스는 매수선택권 없이 리스기간이 12개월 이하인 리스이며, 소액자산 리스는 IT기기와 소액의 자산으로 구성되어 있습니다.

## 2.24 영업부문

영업부문별 정보는 최고영업의사결정자에게 내부적으로 보고되는 방식에 기초하여 공시됩니다. 최고영업의사결정자는 영업부문에 배부될 자원과 영업부문의 성과를 평가하는데 책임이 있습니다.

연결회사는 한국채택국제회계기준 제1108호(영업부문)에 따른 보고부문이 단일부문으로 구성되어 있습니다.

## 2.25 재무제표 승인

연결회사의 재무제표는 2023년 02월 09일자로 이사회에서 승인되었습니다.

## 3. 중요한 회계추정 및 가정

연결재무제표 작성에는 미래에 대한 가정 및 추정이 요구되며 경영진은 연결회사의 회계정책을 적용하기 위해 판단이 요구됩니다. 추정 및 가정은 지속적으로 평가되며, 과거 경험과 현재의 상황에 비추어 합리적으로 예측가능한 미래의 사건을 고려하여 이루어집니다. 회계추정의 결과가 실제 결과와 동일한 경우는 드물 것이므로 중요한 조정을 유발할 수 있는 유의적인 위험을 내포하고 있습니다.

다음 회계연도에 자산 및 부채 장부금액의 조정에 영향을 미칠 수 있는 경영진 판단과 유의적 위험에 대한 추정 및 가정은 다음과 같습니다. 일부 항목에 대한 유의적인 판단 및 추정에 대한 추가적인 정보는 개별 주석에 포함되어 있습니다.

### (1) 법인세

연결회사의 과세소득에 대한 법인세는 세법 및 과세당국의 결정을 적용하여 산정되므로 최종 세효과를 산정하는 데에는 불확실성이 존재합니다. 연결회사는 특정 기간동안 과세소득의 일정 금액을 투자, 임금증가 등에 사용하지 않았을 때 세법에서 정하는 방법에 따라 산정된 법인세를 추가로 부담합니다. 따라서, 해당 기간의 당기법인세와 이연법인세를 측정할 때 이에 따른 세효과를 반영하여야 하고, 이로 인해 연결회사가 부담할 법인세는 각 연도의 투자, 임금증가 등의 수준에 따라 달라지므로 최종 세효과를 산정하는 데에는 불확실성이 존재합니다.

### (2) 순확정급여부채(자산)

순확정급여부채(자산)의 현재가치는 보험수리적방식에 의해 결정되는 다양한 요소들 특히 할인율의 변동에 영향을 받습니다.

### (3) 수익 인식

연결회사는 고객에게 제품 판매 후 고객이 반품할 것으로 예상되는 제품에 대하여 환불부채와 회수할 재화에 대한 권리를 인식하고 있습니다. 판매시점에 포트폴리오 수준에서 누적된 경험에 기초하여 기댓값 방법으로 반품율을 예측하고 있으며, 연결회사의 수익은 예측된 반품율의 변동에 영향을 받습니다.

### (4) 자산의 손상

연결회사는 매 보고기간 말마다 자산에 대한 손상 여부를 검토하고 있습니다. 연결회사는 매 보고기간 말마다 자산 손상을 시사하는 징후가 있는지 검토하며, 손상 징후가 있는 자산에

대하여 현금창출단위 또는 자산의 회수가능금액을 사용가치의 계산에 기초하여 결정하고 있습니다. 이러한 계산은 추정에 근거하여 이루어집니다.

(5) 지급보증충당부채

연결회사는 지급보증충당부채를 측정할 때에 채무불이행위험과 기대신용률에 대한 가정에 근거하였습니다. 연결회사는 이러한 가정을 세우고 손상 계산을 위한 투입요소를 선택할 때 보고기간종료일의 미래 전망에 대한 추정 및 과거 경험, 현재 시장 상황에 근거하여 판단합니다.

(6) 판매보증충당부채

연결회사는 고객에게 제품 판매 후 고객이 요청할 것으로 예상되는 고객 보상 의무에 대하여 판매보증충당부채를 인식하고 있습니다. 판매시점에 포트폴리오 수준에서 누적된 경험에 기초하여 기댓값 방법으로 보상율을 예측하고 있습니다.

4. 현금 및 현금성자산

(단위: 천원)

구분	당기	전기
현금	9,227	11,899
예금	59,587,826	47,719,982
합계	59,597,053	47,731,881

5. 사용이 제한된 예금의 내용

(단위: 천원)

과목	예금종류	금융기관명	금액		사용제한내용
			당기	전기	
장기금융상품	별단예금	하나은행	2,000	2,000	당좌개설보증금
합계			2,000	2,000	

6. 매출채권 및 기타채권

(1) 당기 및 전기말 현재 매출채권 및 기타채권의 내역은 다음과 같습니다.

(단위: 천원)

구분	당기	전기
매출채권	67,582,808	71,551,840
(대손충당금)	(7,431,563)	(8,395,760)

미수금	7,353,692	6,315,228
미수수익	89,928	46,985
단기선급금	5,732,908	9,660,601
단기선급비용	303,226	515,297
합계	73,630,999	79,694,191

(2) 매출채권 및 기타유동채권의 대손충당금 변동현황은 다음과 같습니다.

(단위: 천원)

구분	당기	전기
기초금액	8,395,760	7,399,641
대손처리액	-	-
대손상각비 계상(환입)액	(964,197)	996,119
기말금액	7,431,563	8,395,760

(3) 매출채권관련 대손충당금 설정방침은 다음과 같습니다.

연결회사는 당기말 현재의 매출채권 잔액에 대하여 과거 3개년 채권잔액에 대한 실제 대손 발생액을 근거로 대손 경험률을 산정하고, 연령분석 등에 따른 기대 회수금액을 추정하여 대손충당금을 설정하고 있습니다.

(4) 당기말 현재 손상되지 아니한 매출채권의 채권발생일 기준 연령분석은 다음과 같습니다.

(단위: 천원)

구분		6월 이하	6월 초과 1년 이하	1년 초과 3년 이하	계
금 액	일반	58,425,442	1,602,952	7,554,414	67,582,808
	계	58,425,442	1,602,952	7,554,414	67,582,808
구성비율		87%	3%	10%	100%

(5) 당기말 현재 손상된 매출채권은 없습니다.

## 7. 재고자산

(1) 당기 및 전기말 현재 재고자산의 구성내역은 다음과 같습니다.

(단위: 천원)

사업부문	구분	당기	전기
의약품 제조	상품	2,438,514	2,018,667

	상품평가손실총당금	(33,484)	(7,490)
	제품	19,849,497	15,437,138
	제품평가손실총당금	(294,536)	(816,923)
	계약품	6,141,210	3,081,243
	계약품평가손실총당금	(2,563)	-
	재공품	19,428,953	16,620,476
	재공품평가손실총당금	(8,880,582)	(8,197,769)
	원료	17,229,950	8,952,780
	포장재료	2,304,400	2,352,390
	저장품	2,842,933	1,769,791
	저장품평가손실총당금	(67,931)	(541,923)
	미착품	413,792	521,997
	합 계	61,370,153	41,190,377

당기 중 매출원가로 인식된 재고자산평가충당금 금액은 285,010천원 입니다.

## 8. 유가증권금융자산

(1) 유가증권금융자산의 내용은 다음과 같습니다.

(단위: 천원)

상품구분	구분	당기	전기
시장성있는 금융자산	지분증권	369,032	130,998
시장성없는 금융자산	지분증권	-	502,335
	채무증권	285,318	296,633
합 계		654,350	929,966
유 동 자 산		-	-
비 유 동 자 산		654,350	929,966

1) 유가증권금융자산 중 시장성있는 지분증권의 내용은 다음과 같습니다.

### 가) 자사주 FUND

(단위: 천원)

회사명	당기				전기	
	보유주식수(주)	취득원가	시가	장부가액	취득원가	장부가액
자사주FUND	41,634	1,000,000	805,618	1,174,650 (805,618)	1,000,000	1,298,832 (1,167,834)

주) 장부가액중 부(-)의 금액은 자기주식으로 대체된 금액임.

2) 유가증권금융자산 중 시장성 없는 지분증권의 내용은 다음과 같습니다.

(단위: 천원)

회사명	당기			전기		
	보유주 식수(주)	지분율 (%)	장부가액	보유주 식수(주)	지분율 (%)	장부가액
비상장주식						
에스에프씨바이오	33,333	11.7	-	33,333	11.7	500,000
바이오스타랩	1,240	0.09	-	1,240	0.09	2,335
비상장주식 계	34,573	-	-	34,573	-	502,335

3) 유가증권금융자산 중 채무증권의 내용은 다음과 같습니다.

(단위: 천원)

국공채 만 기	당기		전기	
	공정가치	장부가액	상각후 취득원가	장부가액
1년이내	-	-	-	-
1년초과 5년내	285,318	285,318	296,633	296,633
합 계	285,318	285,318	296,633	296,633

## 9. 종속기업투자

(1) 당기 및 전기말 현재 종속기업의 세부내역은 다음과 같습니다.

종속기업명	주요 사업내용	소재지	지분율 및 의결권 비율(%)				결산월
			당기		전기		
			지분율	의결권	지분율	의결권	
양주일양제약유한공사	의약품 제조 및 판매	중국	52%	52%	52%	52%	12월
통화일양보건품유한공사 (주1)	의약품 제조 및 판매	중국	45.9%	65.3%	45.9%	65.3%	12월
일양바이오팜(주)	의약품 제조 및 판매	한국	80%	80%	80%	80%	12월
(주)칸테크	소프트웨어 및 서비스	한국	80.24%	80.24%	80.24%	80.24%	12월

(주1) 통화일양보건품유한공사의 경우 최대주주 지분율 포함하여 실제 지배기업의 의결권은 65.3% 입니다.

(2) 당기 및 전기말 각 종속기업의 요약 재무상태는 다음과 같습니다.

<당기>

(단위: 천원)

구 분	양주일양 제약유한공사	통화일양 보건품유한공사	일양바이오팜(주)	(주)칸테크
유동자산	35,136,568	53,983,068	7,541,352	4,432,693
비유동자산	62,436,372	1,919,047	8,752,843	898,604
자산 계	97,572,940	55,902,115	16,294,195	5,331,297
유동부채	32,698,400	14,132,505	1,576,651	2,635,047
비유동부채	-	-	-	65,625
부채 계	32,698,400	14,132,505	1,576,651	2,700,672
자본 계	64,874,540	41,769,610	14,717,544	2,630,625

<전기>

(단위: 천원)

구 분	양주일양제약유한공사	통화일양보건품유한공사	일양바이오팜(주)	(주)칸테크
유동자산	31,605,440	41,734,752	7,829,351	8,095,659
비유동자산	48,908,295	2,313,659	6,827,114	728,357
자산 계	80,513,735	44,048,411	14,656,465	8,824,016
유동부채	20,100,815	15,574,374	1,459,054	5,577,241
비유동부채	-	-	15,856	188,497
부채 계	20,100,815	15,574,374	1,474,910	5,765,738
자본 계	60,412,920	28,474,037	13,181,555	3,058,278

(3) 당기 및 전기말 현재 각 종속기업의 요약 경영성과는 다음과 같습니다.

(단위: 천원)

구 분	당기			전기		
	매출액	영업이익	당기순이익	매출액	영업이익	당기순이익
양주일양제약유한공사	109,432,279	7,925,403	8,520,503	102,997,262	9,197,430	7,972,904
통화일양보건품유한공사	40,446,936	19,008,306	14,773,159	38,937,955	17,375,041	13,384,310
일양바이오팜(주)	12,500,618	3,007,584	2,527,322	11,391,595	3,134,486	3,226,640
(주)칸테크	10,666,166	(548,263)	(427,654)	10,094,594	445,856	382,642

(4) 당기말 지배회사지분순이익과 비지배지분순이익의 산출근거는 다음과 같습니다.

(단위: 천원)

회사명	조정후 당기순이익			비지배지분순이익		지배회사지분 순이익
	개별당기순이익	연결조정사항	조정후당기순이익	비지배지분율	비지배지분순이익	
일양약품(주)	9,393,997	(3,046,309)	6,347,688			6,347,688
양주일양제약유한공사	8,520,503		8,520,503	48%	4,089,841	4,430,662
통화일양보건품유한공사	14,773,159		14,773,159	54.1%	7,992,279	6,780,880
일양바이오팜(주)	2,527,322		2,527,322	20%	505,465	2,021,857
(주)칸테크	(427,654)		(427,654)	19.76%	(84,505)	(343,149)



계	34,787,327	(3,046,309)	31,741,018	-	12,503,080	19,237,938
---	------------	-------------	------------	---	------------	------------

## 10. 범주별 금융상품

### 10.1 범주별 금융상품

당기 및 전기말 현재 매출채권 및 범주별 금융상품의 내역은 다음과 같습니다.

#### <당기>

(단위: 천원)

금융자산	상각후원가측정 금융자산	기타포괄손익 공정가치측정 금융자산	당기손익 공정가치측정 금융자산	합계
현금및현금성자산	59,597,053	-	-	59,597,053
단기금융상품	5,227,929	-	-	5,227,929
단기보증금	191,000	-	-	191,000
유동성유가증권금융자산	-	-	-	-
매출채권	60,151,244	-	-	60,151,244
미수금	7,353,692	-	-	7,353,692
미수수익	89,929	-	-	89,929
비유동유가증권금융자산	-	369,032	285,318	654,350
비유동금융자산	1,505,896	-	794,699	2,300,595
계	134,116,743	369,032	1,080,017	135,565,792

(단위: 천원)

금융부채	상각후원가로측정하는 금융부채	당기손익인식 금융부채	합계
매입채무	37,629,736	-	37,629,736
단기차입부채	82,612,160	-	82,612,160
미지급금	22,708,396	-	22,708,396
미지급비용	310,580	-	310,580
수입보증금	4,884,318	-	4,884,318
미지급배당금	838,329	-	838,329
유동성장기부채	2,000,000	-	2,000,000
리스부채	1,103,209	-	1,103,209
계	152,086,728	-	152,086,728

#### <전기>

(단위: 천원)

금융자산	상각후원가측정 금융자산	기타포괄손익 공정가치측정 금융자산	당기손익 공정가치측정 금융자산	합계
현금및현금성자산	47,731,881	-	-	47,731,881
단기금융상품	33,959,898	-	-	33,959,898
단기보증금	151,000			151,000
유동성유가증권금융자산	231,775	-	-	231,775
매출채권	63,156,079	-	-	63,156,079
미수금	6,315,229	-	-	6,315,229
비유동유가증권금융자산	296,633	633,333	-	929,966
비유동금융자산	2,278,078	-	-	2,278,078
계	154,120,573	633,333	-	154,753,906

(단위: 천원)

금융부채	상각후원가로측정하는 금융부채	당기손익인식 금융부채	합계
매입채무	26,856,218	-	26,856,218
단기차입부채	96,057,566	-	96,057,566
미지급금	20,044,430	-	20,044,430
미지급비용	314,192	-	314,192
수입보증금	4,795,940	-	4,795,940
미지급배당금	2,556	-	2,556
계	148,070,902	-	148,070,902

## 10.2 기타금융자산의 내역과 기타비유동비금융자산의 내역

### (1) 기타금융자산의 내역

당기 및 전기말 현재 기타금융자산의 내역은 다음과 같습니다.

(단위: 천원)

구분	당기	전기
기타유동금융자산		
단기대여금	-	-
단기금융상품	5,227,929	33,959,898
단기보증금	191,000	151,000
소계	5,418,929	34,110,898
기타비유동금융자산		
장기금융상품	796,699	667,848

보증금		1,503,896	1,610,230
소계		2,300,595	2,278,078
계		7,719,524	36,388,976

## 11. 유형자산

(1) 유형자산의 변동 내용은 다음과 같습니다.

<당기>

(단위: 천원)

구분	토지	건물	구축물	기계장치	차량운반구	비품	기타유형 자산	건설중인 자산	합계
기초금액	116,954,646	47,482,425	8,498,303	11,984,513	220,812	369,073	439,429	11,360,215	197,309,416
환율변동	-	(42,004)	(216,395)	(74,583)	(5,482)	-	(1,068)	(243,436)	(582,968)
취득금액	-	-	-	3,411,999	16,440	24,740	457,170	1,158,706	5,069,055
처분금액	-	-	-	(234,285)	-	-	(222,081)	-	(456,366)
대체	67,603	-	5,100,087	4,164,884	-	442,230	-	(9,774,804)	-
기타증감액(주1)	3,285,735	5,672	-	-	-	-	-	(116,436)	3,174,971
감가상각비	-	(1,655,527)	(512,335)	(4,031,001)	(71,294)	(195,986)	(28,998)	-	(6,495,141)
기말잔액	120,307,984	45,790,566	12,869,660	15,221,527	160,476	640,057	644,452	2,384,245	198,018,967

(주1) 투자부동산에서 전환 및 건설중인자산에서 무형자산은 "기타증감액"항목에 표시

<전기>

(단위: 천원)

구분	토지	건물	구축물	기계장치	차량운반구	비품	기타유형 자산	건설중인 자산	합계
기초금액	103,402,775	48,903,063	8,097,793	14,320,347	139,908	382,508	600,544	11,143,665	186,990,603
환율변동	-	182,798	920,043	362,775	14,238	-	5,214	943,796	2,428,864
취득금액	-	71,500	-	508,514	132,785	27,617	145,500	12,238,257	13,124,173
처분금액	-	-	-	(1,232,392)	(6,812)	(1,897,140)	(872,242)	-	(4,008,586)
대체	12,262,307	-	8,382	525,633	-	-	-	(12,796,322)	-
기타증감액(주1)	2,609,040	165,152	-	-	-	-	-	(169,181)	2,605,011
감가상각비	-	(1,840,088)	(527,915)	(2,500,364)	(59,307)	1,856,088	560,413	-	(2,511,173)
정부보조금	(1,319,476)	-	-	-	-	-	-	-	(1,319,476)
기말잔액	116,954,646	47,482,425	8,498,303	11,984,513	220,812	369,073	439,429	11,360,215	197,309,416

(주1) 투자부동산에서 전환 및 건설중인자산에서 무형자산은 "기타증감액"항목에 표시

## 12. 투자부동산

당기 및 전기 중 투자부동산의 장부가액 변동내역은 다음과 같습니다.

<당기>

(단위: 천원)

구분	토지	건물	합계
취득원가:			
기초금액	21,936,388	2,292,570	24,228,958
대체	(3,285,735)	(5,672)	(3,291,406)
기말금액	18,650,653	2,286,898	20,937,551
상각누계액 및 손상차손누계액:			
기초금액	-	(464,228)	(464,228)
감가상각비	-	(99,372)	(99,372)
대체	-	(155,012)	(155,012)
기말금액	-	(718,612)	(718,612)
장부금액:			
기초금액	21,936,388	1,828,342	23,764,730
기말금액	18,650,654	1,568,286	20,218,940

<전기>

(단위: 천원)

구분	토지	건물	합계
취득원가:			
기초금액	24,545,428	2,457,722	27,003,150
대체	(2,609,040)	(165,152)	(2,774,192)
기말금액	21,936,388	2,292,570	24,228,958
상각누계액 및 손상차손누계액:			
기초금액	-	(389,572)	(389,572)
감가상각비	-	(107,109)	(107,109)
대체	-	32,453	32,453
기말금액	-	(464,228)	(464,228)
장부금액:			
기초금액	24,545,428	2,068,150	26,613,578
기말금액	21,936,388	1,828,342	23,764,730

당기와 전기 중 연결회사의 투자부동산과 관련하여 인식한 임대수익은 각각 921,499천원과 868,401천원이며, 임대비용은 각각 379,960천원과 387,747천원입니다.

13. 보험가입의 내용

연결회사가 가입하고 있는 보험의 종류, 금액 및 가입된 자산의 내용은 다음과 같습니다.

(단위: 천원, CNY)

보험의 종류	회사명	부보자산	부보금액	보험회사
화재보험	일양약품	용인공장 건물.기계.제품	66,589,528	한화손해보험
		도곡동사옥 건물	3,778,000	한화손해보험
		종로빌딩(구)건물	280,000	한화손해보험
		대구지점 건물.제품	730,000	한화손해보험
		대전지점 건물.제품	650,000	한화손해보험
		전주지점 건물.제품	850,000	한화손해보험
		경인지점 건물	360,000	흥국화재
		연구소 건물	3,500,000	한화손해보험
		강원지점 건물	300,000	한화손해보험
		종로빌딩(신)건물	517,500	한화손해보험
		음성공장 건물.기계	84,335,698	한화손해보험
		제천공장	1,807,522	한화손해보험
	일양바이오팜(주)	제천공장 건물.기계	11,390,133	한화손해보험
종합재산보험	양주일양제약유한공사	양주일양 건물.기계.제품	¥214,960,998.48	발해재산보험

연결회사는 상기 보험 이외에 산업재해보상보험 등에 가입하고 있습니다.

#### 14. 무형자산

(1) 무형자산의 내용은 다음과 같습니다.

(단위: 천원)

과목	당기				전기			
	취득원가	상각누계액	손상(차손)환입	장부가액	취득원가	상각누계액	손상(차손)환입	장부가액
산업재산권	1,519,131	(105,771)	-	1,413,360	1,783,527	(246,575)	-	1,536,952
전용시설이용권	1,516,247	(43,085)	-	1,473,162	528,209	(15,164)	-	513,045
개발비(주1)	75,275,185	(4,910,792)	-	70,364,393	66,448,965	(5,031,454)	-	61,417,511
컴퓨터소프트웨어	323,452	(86,952)	-	236,500	357,412	(97,374)	-	260,038
기타의무형자산	1,436,226	-	(25,505)	1,410,721	1,045,971	-	390,254	1,436,225
합계	80,070,241	(5,146,600)	(25,505)	74,898,136	70,164,084	(5,390,567)	390,254	65,163,771

(주1) 개발비 상세내역은 다음과 같습니다.

(단위: 천원)

분류	구분	제품 종류	적응증	진행사항	자산화한 연구개발비 금액					기술이전	
					기초금액	환율변동	당기증가액	당기감가상각액	손상차손		기말잔액
개발비	신약	놀텍	H.pylori 제균 치료	판매승인	105,660	-	-	(90,053)	-	15,607	치노인사(멕시코)외
		슈펙트	백혈병치료제	판매승인	53,847,873	(699,372)	14,557,046	(3,064,055)	-	64,641,492	양주일양(중국)외
		백신	4가 소아 외	판매승인	7,463,978	-	-	(1,756,684)	-	5,707,294	

		소 계	61,417,511	(699,372)	14,557,046	(4,910,792)	-	70,364,393
--	--	-----	------------	-----------	------------	-------------	---	------------

(2) 당기 및 전기 중 무형자산 변동 내용은 다음과 같습니다.

<당기>

(단위: 천원)

과목	기초잔액	환율변동	취득	처분 및 폐기	상각	손상(차손)환입	기말잔액
산업재산권	1,536,952	(29,897)	12,076	-	(105,771)	-	1,413,360
전용시설이용권	513,045	(13,277)	1,016,479	-	(43,085)	-	1,473,162
개발비	61,417,511	(699,372)	14,557,046	-	(4,910,792)	-	70,364,393
컴퓨터소프트웨어	260,038	-	63,414	-	(86,952)	-	236,500
기타의무형자산	1,436,226	-	-	-	-	(25,505)	1,410,721
합계	65,163,772	(742,544)	15,649,015	-	(5,146,600)	(25,505)	74,898,136

<전기>

(단위: 천원)

과목	기초잔액	환율변동	취득	처분 및 폐기	상각	손상(차손)환입	기말잔액
산업재산권	1,655,765	119,710	8,052	-	(246,575)	-	1,536,952
전용시설이용권	473,477	54,732	-	-	(15,164)	-	513,045
개발비	55,746,859	2,133,059	8,569,047	-	(5,031,454)	-	61,417,511
컴퓨터소프트웨어	188,231	-	169,181	-	(97,374)	-	260,038
기타의무형자산	1,336,676	-	-	(290,705)	-	390,254	1,436,225
합계	59,401,008	2,307,501	8,746,280	(290,705)	(5,390,567)	390,254	65,163,771

(3) 무형자산상각액은 제조원가와 판매비와 관리비에 다음과 같이 계상되었습니다.

(단위: 천원)

구분	과목	당기	전기
제조원가	감가상각비	105,771	246,575
판매비와관리비	감가상각비	5,040,829	5,143,992
	합계	5,146,600	5,390,567

## 15. 사용권자산

(1) 당기말 현재 사용권자산의 내역은 다음과 같습니다.

(단위: 천원)

구분	취득원가	상각누계액 등	기말잔액
----	------	---------	------

건물	1,192,504	(313,806)	878,698
차량운반구	260,047	(39,994)	220,053
합계	1,452,551	(353,800)	1,098,751

(2) 당기 및 전기말 현재 사용권자산의 변동내역은 다음과 같습니다.

(단위: 천원)

<당기>

구분	취득원가				감가상각누계액				순장부가액
	기초금액	증가금액	감소금액	기말금액	기초금액	처분금액	상각금액	기말금액	기말금액
건물	1,462,925	680,403	(950,824)	1,192,504	558,166	(885,739)	641,379	313,806	878,698
차량운반구	305,928	264,651	(310,532)	260,047	213,179	(268,575)	95,390	39,994	220,053
합계	1,768,853	945,054	(1,261,356)	1,452,551	771,345	(1,154,314)	736,769	353,800	1,098,751

<전기>

구분	취득원가				감가상각누계액				순장부가액
	기초금액	증가금액	감소금액	기말금액	기초금액	처분금액	상각금액	기말금액	기말금액
건물	343,844	1,524,462	(405,381)	1,462,925	233,699	(360,145)	684,612	558,166	904,759
차량운반구	396,185	60,088	(150,345)	305,928	211,855	(116,276)	117,600	213,179	92,749
합계	740,029	1,584,550	(555,726)	1,768,853	445,554	(476,421)	802,212	771,345	997,508

16. 매입채무 및 기타채무

당기 및 전기말 현재 매입채무 및 기타채무의 내역은 다음과 같습니다.

(단위: 천원)

구분	당기	전기
매입채무	37,629,736	26,856,218
미지급금	22,708,396	20,044,430
미지급비용	310,580	314,191
예수금	7,604,889	9,178,542
선수금	19,922,346	27,578,873
합계	88,175,947	83,972,254

17. 단기차입금

당기 및 전기말 현재 단기차입금은 다음과 같습니다.

(단위: 천원)

차입과목	차입처	연이자율(%)	당기	전기
		2022.12.31		
일반자금대출	산업은행 외	2.89~4.98	82,612,160	96,057,566

## 18. 장기차입금

(1) 당기 및 전기말 현재 장기차입금의 내역은 다음과 같습니다.

(단위: 천원)

차입처	차입용도	금액		최종 만기일	상환방법
		당기	전기		
하나은행	일반대	2,000,000	2,000,000	2023.12.15	만기일시상환
하나은행	일반대	-	3,000,000	2024.03.15	상환완료
계		2,000,000	5,000,000		
유 동 성 대 체		2,000,000	-		
비 유 동 성 부 채		-	5,000,000		

(2) 장기차입금(유동성 포함)의 연도별 상환계획은 다음과 같습니다.

(단위: 천원)

차입 종류	금액	상환 계획			
		2023년 12월	2024년 12월	2025년 12월	2025년 12월 이후
장기차입금	2,000,000	2,000,000	-	-	-
합계	2,000,000	2,000,000	-	-	-

## 19. 담보제공자산의 내용

예금 이외에 담보제공(소유권제한 포함)된 자산은 다음과 같습니다.

(단위: 천원)

담보제공자산	장부가액	담보설정금액	차입금종류	차입금액	담보권자
토지, 건물, 기계장치	135,300,321	114,000,000	시설자금외	41,000,000	산업은행(용인, 음성)
토지, 건물	9,392,899	29,400,000	운용자금외	2,000,000	하나은행(종로)

구분	장부가액	종류	설정금액	전세권자
건물	2,114,698	전세권	2,187,500	농협은행(도곡)
		근저당권	1,312,500	
		전세권	450,000	푸르덴셜생명(도곡)



	199,851	전세권	30,000	코리아세븐(종로)
--	---------	-----	--------	-----------

## 20. 순확정급여부채

(1) 당기 및 전기말 현재 확정급여부채의 내용은 다음과 같습니다.

(단위: 천원)

구분	당기	전기
확정급여채무의 현재가치	8,093,846	8,211,571
사외적립자산의 공정가치	(184,357)	(74,771)
국민연금전환금	(479)	(479)
계	7,909,010	8,136,321

(2) 당기 및 전기 중 확정급여부채의 변동내용은 다음과 같습니다.

(단위: 천원)

구분	당기	전기
기초금액	8,211,092	8,784,523
당기근무원가	1,502,182	2,044,000
이자비용	176,862	113,525
퇴직급여지급액	(1,423,021)	(1,935,945)
정산지급액	(1,225,461)	(1,086,161)
순확정급여부채 재측정요소	851,712	291,150
기말금액	8,093,366	8,211,092

(3) 당기 및 전기 중 사외적립자산의 공정가치의 변동내용은 다음과 같습니다.

(단위: 천원)

구분	당기	전기
기초	74,771	-
이자수익	2,103	-
운용수수료	(227)	-
재측정요소(손실)	5	50
사용자의 기여금	107,705	74,721
기말	184,357	74,771

(4) 당기 및 전기 중 손익으로 인식된 내용은 다음과 같습니다.

(단위: 천원)

구분	당기	전기
당기근무원가	1,502,182	2,044,000
이자비용	176,862	113,525
이자수익	(2,103)	-
운용수수료	227	-
확정급여형 퇴직급여 소계	1,677,168	2,157,525

(5) 당기 및 전기말 현재 퇴직급여채무를 산정하는데 이용한 보험수리적 가정은 다음과 같습니다.

구분	당기	전기
기대임금상승률	6.427%	6.487%
할인율	5.075%	2.283%

## 21. 총당부채 및 반환제품회수권

당기 및 전기 중 총당부채 및 반환제품회수권의 증감내역은 다음과 같습니다.

(단위: 천원)

구분	당기	전기
I. 유동총당부채		
기 초 잔 액	4,627,152	4,075,208
증 감 액	(1,122,938)	551,944
기 말 잔 액	3,504,214	4,627,152
II. 반환제품회수권		
기 초 잔 액	600,675	2,263,727
증 감 액	109,698	(1,663,052)
기 말 잔 액	710,373	600,675

## 22. 기타유동금융부채

당기 및 전기 중 기타유동금융부채의 내역은 다음과 같습니다.

(단위: 천원)

구분	당기	전기
미지급배당금	838,329	2,556
수입보증금	4,384,318	4,774,440
합계	5,222,647	4,776,996

### 23. 우발채무와 약정사항의 내용

(1) 당기말 현재 연결회사와 금융기관과의 약정내용은 다음과 같습니다.

(단위: 천원, CNY)

구분	회전대출한도	당좌대출한도	운전자금한도	B2B한도	여신한도
산업은행	5,000,000	-	-	-	-
하나은행	3,000,000	4,000,000	2,000,000	2,000,000	-
우리은행	-	-	-	2,000,000	-
강소은행(중국)	-	-	-	-	¥60,000,000
공상은행(중국)	-	-	-	-	¥30,000,000

(2) 연결회사는 하나은행과 USD 1,200,000 한도로 수입신용장 등을 발행하는 계약을 체결하고 있습니다. 또한 이행하자 등과 관련하여 서울보증보험주식회사로부터 1,054백만원의 지급보증을 제공받고 있습니다.

### 24. 리스부채

(1) 당기말 현재 리스부채에 대한 내역은 다음과 같습니다.

(단위: 천원)

구분	기초	증가	감소	지급	이자비용	기말
건물	907,760	680,403	(65,115)	(653,813)	13,001	882,236
차량운반구	95,205	264,651	(42,331)	(99,681)	3,129	220,973
합계	1,002,965	945,054	(107,446)	(753,494)	16,130	1,103,209

(2) 당기 및 전기말 현재 리스부채의 유동성 내역은 다음과 같습니다.

(단위: 천원)

구분	당기	전기
리스부채		
유동	370,518	159,236
비유동	732,691	843,729
합계	1,103,209	1,002,965

### 25. 자본금

(1) 자본금의 내역

당기 및 전기말 현재 자본금의 내용은 다음과 같습니다.

구분	당기	전기
①발행할 주식의 총수	40,000,000주	
②1주당금액	2,500원	
③발행한 주식의 수:		
보통주	19,085,664주	19,085,664주
우선주	445,080주	445,080주

(2) 자본금 및 주식발행초과금의 변동내역

(단위: 천원)

구분	자본금		주식발행초과금
	보통주	우선주	
기초금액	47,714,160	1,112,700	78,276,823
증감액	-	-	-
기말금액	47,714,160	1,112,700	78,276,823

(3) 자본잉여금

당기 및 전기말 현재 자본잉여금의 구성내역은 다음과 같습니다.

(단위: 천원)

구분	당기	전기
주식발행초과금	78,276,823	78,276,823
기타자본잉여금(주1)	139,575	313,640
합계	78,416,398	78,590,463

(주1) 기타자본잉여금의 감소 내역은 자사주펀드평가 174,065천원 때문입니다.

26. 자기주식의 내용

자사주식의 가격안정을 위하여 자사주펀드에 포함된 41,634주와 기명식 보통주 957,171주를 시가로 취득하여 자본조정 계정으로 계상하고 있으며, 향후 시장 상황에 따라 처분할 예정입니다.

당기 중 자기주식의 변동내용은 다음과 같습니다.

(단위: 주, 천원)

구분	기초	취득	처분	평가	소각	기말
----	----	----	----	----	----	----

보통	주식수	880,484	118,321	-	-	-	998,805
주식	금액	7,437,027	3,000,037	-	(362,216)	-	10,074,848

27. 특수관계자와의 거래

(1) 당기말 현재 지배기업의 특수관계자 현황은 다음과 같습니다.

구분	연결실체와의 관계
종속기업	통화일양보건품유한공사, 양주일양제약유한공사, 일양바이오팜(주), (주)칸테크

(2) 당기 및 전기 중 특수관계자와의 거래 내역은 없습니다.

(3) 당기말 및 전기말 현재 특수관계자에 대한 채권.채무의 내역은 없습니다.

(4) 연결회사는 회사 기업활동의 계획, 운영 및 통제에 대한 중요한 권한과 책임을 가진 등기 임원을 주요 경영진으로 판단하고 있으며, 당기 및 전기 중 주요 경영진에 대한 보상금액은 다음과 같습니다.

(단위: 천원)

구분	당기	전기
급여	1,407,948	1,376,139
퇴직급여	86,187	85,164
합계	1,494,135	1,461,303

## 28. 주당순이익

### (1) 기본주당순이익

(단위: 주, 원)

구분	당기	전기
법인세비용차감후 순이익	19,237,937,223	14,383,750,120
순이익 중 보통주 해당분	18,788,656,475	14,383,750,120
가중평균 유통보통주식수	18,125,479	18,205,180
보통주 기본주당이익	1,036	790

가중평균유통주식수 계산 시 자기주식 998,805주가 차감되었습니다.

(2) 회사는 희석성 잠재적보통주를 발행하고 있지 않으므로 희석주당이익은 기본주당이익과 동일합니다.

## 29. 이익잉여금 및 기타포괄손익누계액

(1) 당기 및 전기말 현재 이익잉여금의 구성내역은 다음과 같습니다.

(단위: 천원)

구분	당기	전기
이익준비금	840,000	460,000
미처분이익잉여금	58,149,430	43,087,415
합 계	58,989,430	43,547,415

연결회사는 상법의 규정에 따라 자본금의 50%에 달할 때까지 매 결산기의 금전에 의한 이익 배당액의 10% 이상의 금액을 이익준비금으로 적립하고 있습니다. 동 이익준비금은 이익배당 목적으로 사용될 수 없으며 자본전입 또는 결손보전에만 사용이 가능합니다.

(2) 당기 및 전기 중 이익잉여금의 변동내역은 다음과 같습니다.

(단위: 천원)

구분	당기	전기
기초잔액	43,547,415	31,412,823
당기순이익	19,237,937	14,383,750
유가증권금융자산 처분	(54,743)	-
배당금지급	(3,741,179)	(2,249,158)
기말잔액	58,989,430	43,547,415

(3) 당기 및 전기말 현재 기타포괄손익누계액의 구성내역은 다음과 같습니다.

(단위: 천원)

구분	당기	전기
자산재평가이익	59,626,139	58,871,378
매도가능증권평가손익	(353,498)	(31,234)
순확정급여부채 재측정요소	(3,660,152)	(2,945,986)
해외사업환산대	2,883,306	4,692,925
합계	58,495,795	60,587,083

### 30. 부문정보

연결회사는 한국채택국제회계기준 제1108호(영업부문)에 따른 보고부문이 단일부문으로 구성되어 있습니다.

(1) 당기 및 전기 중 영업수익에 대한 정보는 다음과 같습니다.

(단위: 천원)

구분	당기	전기
상품매출	49,160,997	42,586,928
제품매출	331,856,867	325,571,865
라이선스수익	-	352,290
용역매출	2,792,958	2,836,425
합계	383,810,822	371,347,508

(2) 당기 및 전기 중 각 지역별 매출액은 다음과 같습니다.

(단위: 천원)

구분	당기	전기
국내	209,560,257	207,670,263
해외	174,250,565	163,677,245
합계	383,810,822	371,347,508

### 31. 판매비와관리비

당기 및 전기의 판매비와관리비의 내역은 다음과 같습니다.

(단위: 천원)

구분	당기	전기
급여	42,513,681	41,969,767
퇴직급여	2,656,459	2,786,787

복리후생비	5,487,402	4,775,776
여비교통비	4,326,637	3,854,001
통신비	78,409	76,867
수도광열비	234,535	208,487
세금과공과	1,910,955	1,832,214
임차료	49,931	46,120
감가상각비	1,215,995	743,837
수선비	123,646	63,210
보험료	185,021	155,708
접대비	691,264	741,090
건본비	308,778	291,067
판매촉진비	27,305,343	22,638,856
광고선전비	15,107,677	12,458,754
홍보비	8,724	7,823
소모품비	630,242	570,786
도서인쇄비	40,548	36,158
지급수수료	39,778,166	40,697,444
운반하조비	5,288,821	5,430,444
차량유지비	53,450	46,353
수출부대비	1,165,199	1,843,684
교육훈련비	484,555	289,911
잡급	36,845	47,700
대손상각비	(949,634)	1,066,818
기타의판관비	927,951	502,400
합 계	149,660,600	143,182,062

### 32. 기타이익 및 손실

(1) 당기 및 전기의 기타이익의 내역은 다음과 같습니다.

(단위: 천원)

구 분	당기	전기
수수료수익	15,664	7,159
임대료	921,499	868,401
잡수익	2,683,051	438,680
유형자산 처분이익	21,226	4,614
무형자산 손상차손 환입	-	292,500
합계	3,641,440	1,611,354



(2) 당기 및 전기의 기타손실의 내역은 다음과 같습니다.

(단위: 천원)

구분	당기	전기
임대관리비	379,960	387,746
유형자산 처분손실	3	1,757
무형자산 처분손실	-	29,314
무형자산 손상차손	25,505	-
기부금	21,637	80,479
투자자산 평가손실	11,315	-
잡손실	522,320	3,042,941
합계	960,740	3,542,237

### 33. 금융수익 및 금융비용

당기 및 전기 금융상품 범주별 금융수익과 금융비용의 상세내역은 다음과 같습니다.

<당기>

(단위: 천원)

구분	상각후원가측정금융자산/ 부채	기타포괄손익 공정가치측정 금융자산	당기손익 공정가치측정 금융자산	합계
금융수익:				
이자수익	951,676	-	58,131	1,009,807
외환차익	1,813,880	-	-	1,813,880
외화환산이익	487,841	-	-	487,841
금융수익 소계	3,253,397	-	58,131	3,311,528
금융비용:				
이자비용	2,460,952	-	(2,157)	2,458,795
외환차손	2,312,479	-	-	2,312,479
외화환산손실	272,314	-	-	272,314
유가증권금융자산처분손실	24,775	-	-	24,775
금융비용 소계	5,070,520	-	(2,157)	5,068,363

<전기>

(단위: 천원)

구분	상각후원가측	기타포괄손익	당기손익	합계
----	--------	--------	------	----

	정금융자산/ 부채	공정가치측정 금융자산	공정가치측정 금융자산	
금융수익:				
이자수익	938,831	-	-	938,831
외환차익	486,270	-	-	486,270
외화환산이익	828,280	-	-	828,280
금융수익 소계	2,253,381	-	-	2,253,381
금융비용:				
이자비용	2,058,373	-	-	2,058,373
외환차손	345,050	-	-	345,050
외화환산손실	16,717	-	-	16,717
금융비용 소계	2,420,140	-	-	2,420,140

### 34. 비용의 성격별 분류

당기와 전기 중 발생한 비용의 성격별 분류 내역은 다음과 같습니다.

(단위: 천원)

구분	당기	전기
완제품 및 재공품의 변동	(22,225,147)	4,157,807
상품의 변동(상품매출원가 총액)	45,570,131	34,650,288
원재료비 및 포장재료비	102,985,159	94,863,477
종업원 급여	69,650,916	67,678,076
감가상각비와 무형자산상각비	8,043,234	7,458,795
연구개발비	25,960,086	20,195,554
기타비용	113,418,904	101,318,500
합 계	343,403,283	330,322,497

한편, 상기 비용은 손익계산서상의 매출원가 및 판매비와 관리비, 경상연구개발비를 합한 금액입니다.

### 35. 법인세회계

(1) 당기 및 전기 법인세비용의 구성내역은 다음과 같습니다.

(단위: 천원)

구분	당기	전기
법인세부담액	7,664,963	9,048,625
법인세추납액	932,721	-
일시적차이로 인한 이연법인세변동액	851,761	3,092,930

자본에 직접반영된 법인세 비용	140,941	830,100
법인세 비용	9,590,386	12,971,655

(2) 당기 및 전기 중 법인세비용차감전 순이익과 법인세비용간의 관계는 다음과 같습니다.

(단위: 천원)

구분	당기	전기
법인세비용 차감전 순이익	41,331,404	38,927,369
적용세율에 따른 법인세	9,070,909	8,542,021
조정사항		
비일시적차이	668,979	1,485,325
공제감면세액	(1,511,378)	(4,148,511)
법인세추납액	932,343	-
이연법인세가 인식되지 않는 일시적 차이	145,458	834,198
기타(세율차이 등)	284,075	6,258,622
소계	519,477	4,429,634
법인세비용	9,590,386	12,971,655
평균유효세율(주1)	23.20%	33.32%

(주1) 법인세비용차감전순손실이 발생하면 평균유효세율을 계산하지 아니합니다.

(3) 보고기간종료일 현재 자본에 직접 부가된 법인세부담액의 내역은 다음과 같습니다.

(단위: 천원)

구분	당기	전기
순확정급여부채의 재측정요소	140,941	830,100

(4) 이연법인세자산과 부채의 회수 및 결제 시기는 다음과 같습니다.

(단위: 천원)

구분	당기	전기
이연법인세자산		
12개월 후에 결제될 이연법인세자산	235,022	34,619
12개월 이내에 결제될 이연법인세자산	4,702,530	5,510,851
소 계	4,937,552	5,545,470
이연법인세부채		
12개월 후에 결제될 이연법인세부채	(15,212,650)	(15,840,253)
12개월 이내에 결제될 이연법인세부채	(54,957)	(7,086)
소 계	(15,267,607)	(15,847,339)
이연법인세자산(부채)순액	(10,330,055)	(10,301,869)

(4) 당기 이연법인세에 따른 법인세 효과는 다음과 같습니다.

(단위: 천원)

구분	기초	당기손익	기타포괄손익	기타	기말
(차감할 일시적 차이에 대한 이연법인세)					
퇴직급여충당금	1,806,335	(102,210)	(4,518)	-	1,699,607
년차수당	511,420	148	-	-	511,568
마일리지인센티브	39,406	226,064	-	-	265,470
인센티브 설정액	198,000	(40,500)	-	-	157,500
투자자산	23,031	(1,046)	-	-	21,985
미지급배당금	1	-	-	-	1
투자유가증권감액손실	54,427	(2,474)	-	-	51,953
대손충당금	1,707,312	(268,033)	-	-	1,439,279
재고자산평가손	2,104,103	(155,493)	-	-	1,948,610
반품충당금	885,825	(299,118)	-	-	586,707
회원권 손상 차손	111,620	(10,953)	-	-	100,667
토지재평가손실	7,584	(345)	-	-	7,239
주재원인건비	198,939	171,018	-	-	369,957
국고보조금(토지)	290,285	(13,195)	-	-	277,090
리스부채	182,439	48,791	-	-	231,230
미지급비용	17,851	(123)	-	-	17,728
판매대행수수료	20,604	(937)	-	-	19,667
기타	163,041	172,485	-	-	335,526
합계	8,322,223	(275,921)	(4,518)	-	8,041,784
(가산할 일시적 차이에 대한 이연법인세)					
사용권자산	(181,583)	(48,711)	-	-	(230,294)
감가상각누적효과	(97,630)	58,651	-	-	(38,979)
미수수익	(2,682)	(3,949)	-	-	(6,631)
퇴직연금부담금	(16,450)	(22,265)	-	-	(38,715)
기타	(2,985,540)	(648,750)	-	-	(3,634,290)
합계	(3,283,885)	(665,024)	-	-	(3,948,909)
토지재평가	(16,604,748)	-	754,761	-	(15,849,987)
유가증권금융자산평가손익	-	-	68,814	-	68,814
합계	(16,604,748)	-	823,575	-	(15,781,173)
외국납부세액 손금	-	892,202	-	-	892,202
세액공제	1,021,667	(669,640)	-	-	352,027
이월결손금	242,874	(128,860)	-	-	114,014
이연법인세자산(부채) 순액	(10,301,869)	(847,243)	819,057	-	(10,330,055)

## 36. 위험관리

### (1) 위험관리의 개요

연결회사는 금융상품을 운용함에 따라 다음과 같은 위험에 노출되어 있습니다.

- ① 신용위험
- ② 유동성위험
- ③ 환위험
- ④ 이자율위험

본 주석은 상기 위험에 대한 연결회사의 노출정도 및 이와 관련하여 회사가 수행하고있는 자본관리와 위험관리의 목적, 정책 및 절차와 위험측정방법 등에 대한 질적 공시사항과 양적 공시사항을 포함하고 있습니다.

## (2) 위험관리 개념체계

연결회사는 금융상품과 관련하여 신용위험, 유동성위험, 환위험, 이자율위험 등과 같은 다양한 금융위험에 노출되어 있습니다. 연결회사의 위험관리는 재무적 성과에 영향을 미치는 잠재적 위험을 식별하여 연결회사가 허용가능한 수준으로 감소, 제거 및회피하는 것을 그 목적으로 하고 있습니다. 연결회사는 전사적인 수준의 위험관리 정책 및 절차를 마련하여 운영하고 있으며, 연결회사의 재무부에서 위험관리를 담당하고 있습니다. 또한, 내부감사인은 위험관리 정책 및 절차의 준수 여부와 위험노출 한도를 지속적으로 검토하고 있습니다. 연결회사의 전반적인 금융위험 관리 전략은 전기와 동일합니다.

## (3) 금융위험관리

### ① 신용위험관리

연결회사는 금융상품의 당사자 중 일방이 의무를 이행하지 않아 상대방에게 재무손실을 입힐 신용위험에 노출되어 있습니다. 연결회사의 경영진은 신용위험을 관리하기 위하여 신용도가 일정 수준 이상인 거래처와 거래하고 있으며, 금융자산의 신용보강을 위한 정책과 절차를 마련하여 운영하고 있습니다. 신규 거래처와 계약시 공개된 재무정보와 신용평가기관에 의하여 제공된 정보 등을 이용하여 거래처의 신용도를 평가하고 이를 근거로 신용거래한도를 결정하고 있으며, 담보 또는 지급보증을 제공받고 있습니다. 또한, 주기적으로 거래처의 신용도를 재평가하여 신용거래한도를 재검토하고 담보수준을 재조정하고 있으며, 회수가 지연되는 금융자산에 대하여는 분기 단위로 회수지연 현황 및 회수대책이 보고되고 있으며 지연사유에 따라 적절한 조치를 취하고 있습니다.

금융자산의 장부금액은 신용위험에 대한 최대노출정도를 표시하고 있습니다. 당기 및 전기 말 현재 연결회사의 신용위험에 대한 최대 노출정도는 다음과 같습니다.

(단위: 천원)

구분	당기	전기
현금및현금성자산	59,597,053	47,731,881
유동성매출채권 및 기타채권	67,594,865	79,694,192
유동성유가증권금융자산	-	231,775
기타유동금융자산	5,418,929	34,110,898
비유동성기타금융자산	2,300,595	2,278,078

비유동성유가증권금융자산	654,350	929,966
합 계	135,565,792	164,976,790

한편, 연결회사는 기업은행등의 금융기관에 현금및현금성자산 및 기타금융자산을 예치하고 있으며, 신용등급이 우수한 금융기관과 거래하고 있으므로 금융기관으로부터의 신용위험은 제한적입니다.

## ② 유동성위험관리

연결회사는 현금 등 금융자산을 인도하여 결제하는 금융부채에 관련된 의무를 충족하는 데 어려움을 겪게 될 유동성위험에 노출되어 있습니다. 연결회사는 유동성위험을 관리하기 위하여 단기 및 중장기 자금관리계획을 수립하고 현금유출예산과 실제 현금유출액을 지속적으로 분석·검토하여 금융부채와 금융자산의 만기구조를 대응시키고 있습니다.

당기 및 전기말 현재 비파생금융부채의 잔존계약만기에 따른 만기분석은 다음과 같습니다.

<당기>

(단위: 천원)

구분	장부금액	잔존계약만기			
		1년 미만	2년 이하	3년 이하	3년 초과
매입채무	37,629,735	37,629,735	-	-	-
장기차입금	2,000,000	2,000,000	-	-	-
단기차입금	82,612,160	82,612,160	-	-	-
미지급금	22,708,396	22,708,396	-	-	-
미지급비용	310,580	310,580	-	-	-
기타부채	6,825,856	5,593,165	1,232,691	-	-
합계	152,086,727	150,854,036	1,232,691	-	-

<전기>

(단위: 천원)

구분	장부금액	잔존계약만기			
		1년 미만	2년 이하	3년 이하	3년 초과
매입채무	26,856,218	26,856,218	-	-	-
장기차입금	5,000,000	-	2,000,000	3,000,000	-
단기차입금	96,057,566	96,057,566	-	-	-
미지급금	20,044,430	20,044,430	-	-	-
미지급비용	314,192	314,192	-	-	-
기타부채	41,555,910	41,534,410	21,500	-	-

합계	189,828,316	184,806,816	2,021,500	3,000,000	-
----	-------------	-------------	-----------	-----------	---

상기 비파생금융부채의 잔존만기별 현금흐름은 할인되지 아니한 명목금액으로서 지급을 요구받을 수 있는 기간 중 가장 이른 일자를 기준으로 작성되었으며, 이자의 현금흐름을 포함하고 있습니다.

### ③ 환위험

연결회사는 제품 수출 및 원재료 수입 거래와 관련하여 USD 등의 환율변동위험에 노출되어 있습니다. 내부적으로 원화 환율 변동에 대한 환위험을 정기적으로 측정하고 있습니다.

(단위: 천원, USD, EUR)

구분	통화	외화금액		원화금액	
		당기	전기	당기	전기
현금 및 현금성자산	USD	1,620,327.31	1,365,318.80	2,053,441	1,618,585
	EUR	82,950.00	125,265.13	112,082	168,148
단기 금융상품	USD	1,756,738.27	14,400,642.87	2,227,929	17,077,710
	EUR	-	-	-	-
매출채권	USD	3,520,768.84	5,482,362.34	4,461,870	6,499,341
	EUR	122,000.00	205,000.00	164,846	275,180
자산계	USD	6,897,834.42	6,847,681.14	8,743,240	25,195,636
	EUR	204,950.00	330,265.13	276,928	443,328
매입채무	USD	862,800.00	-	1,093,426	-
	EUR	196,779.00	-	265,888	-
부채계	USD	862,800.00	-	1,093,426	-
	EUR	196,779.00	-	265,888	-

환율의 변동은 외화환산손익을 통해 연결회사의 당기손익에 영향을 미칩니다. 당기 및 전기 말 각 통화별 원화환율 10% 변동시 당기손익에 미치는 영향은 아래와 같습니다.

(단위: 천원)

구분	당기		전기	
	10% 상승시	10% 하락시	10% 상승시	10% 하락시
USD	764,981	(764,981)	2,519,564	(2,519,564)
EUR	1,104	(1,104)	44,333	(44,333)
계	766,085	(766,085)	2,563,897	(2,563,897)

당기 및 전기말 현재 적용환율의 내용은 다음과 같습니다.

(단위: 원)

외 화 종 류	적 용 환 율	

	당기	전기
USD	1,267.30	1,185.50
EUR	1,351.20	1,342.34

#### ④ 이자율위험관리

연결회사는 차입금과 관련하여 이자율변동위험에 노출되어 있습니다. 내부적으로 이자율 1% 변동을 기준으로 이자율위험을 측정하고 있으며, 상기의 변동비율은 합리적으로 발생가능한 이자율변동위험에 대한 경영진의 평가를 반영하고 있습니다.

당기 및 전기말 현재 연결회사의 차입금 현황은 다음과 같습니다.

(단위: 천원)

구분	당기	전기
단기차입금	82,612,160	96,057,566
장기차입금	2,000,000	5,000,000
합 계	84,612,160	101,057,566

차입금과 관련되어 이자율 1% 변동 가정시 손익에 대한 민감도는 다음과 같습니다.

(단위: 천원)

구분	당기		전기	
	1% 상승시	1% 하락시	1% 상승시	1% 하락시
순이익 증가(감소)	(846,122)	846,122	(1,010,575)	1,010,575

#### (4) 자본위험관리

연결회사의 자본관리는 계속기업으로서의 존속능력을 유지하는 한편, 자본조달비용을 최소화하여 주주이익을 극대화하는 것을 그 목적으로 하고 있습니다. 연결회사의 경영진은 자본구조를 주기적으로 검토하고 있으며, 장·단기 자금차입 및 유상증자 등을 통하여 최적의 자본구조를 유지하고 있습니다. 연결회사의 전반적인 자본위험 관리정책은 전기와 동일합니다. 한편, 당기 및 전기말 현재 자본으로 관리하고 있는 항목의 내역은 다음과 같습니다.

(단위: 천원)

구분	당기	전기
장단기차입금	84,612,160	101,057,566
현금및현금성자산	(59,597,053)	(47,731,882)
순부채	25,015,107	53,325,684
자기자본	291,854,094	271,758,077

#### (5) 금융상품의 공정가치



① 당기 및 전기말 현재 금융상품의 장부금액과 공정가치는 다음과 같습니다.

(단위: 천원)

구 분	당기		전기	
	장부금액	공정가치	장부금액	공정가치
금융자산:				
기타포괄손익 공정가치로 인식된 금융자산				
- 유가증권금융자산(지분상품)	369,032	369,032	633,333	633,333
상각후원가로 인식된 금융자산				
- 유가증권금융자산(채무상품)	-	-	296,633	296,633
- 기타금융자산	6,924,825	6,924,825	36,388,976	36,388,976
- 매출채권및기타채권	67,594,865	67,594,865	79,694,192	79,694,192
- 현금및현금성자산	59,597,053	59,597,053	47,731,881	47,731,881
상각후원가로 인식된 금융자산 소계	134,116,743	134,116,743	164,111,683	164,111,683
당기손익 공정가치로 인식된 금융자산				
- 유가증권금융자산	285,318	285,318	-	-
- 기타금융자산	794,699	794,699	-	-
당기손익 공정가치로 인식된 금융자산 소계	1,080,017	1,080,017	-	-
금융자산 합계	135,565,792	135,565,792	164,745,016	164,745,016
금융부채:				
상각후원가로 인식된 금융부채				
- 장기차입금	2,000,000	2,000,000	5,000,000	5,000,000
- 단기차입금	82,612,160	82,612,160	96,057,566	96,057,566
- 매입채무및기타채무	61,441,340	61,441,340	83,972,254	83,972,254
- 기타금융부채	6,033,227	6,033,227	4,798,496	4,798,496
상각후원가로 인식된 금융부채 소계	152,086,727	152,086,727	189,828,316	189,828,316
금융부채 합계	152,086,727	152,086,727	189,828,316	189,828,316

연결회사는 공정가치가 공시되는 금융상품등에 대하여 공정가치 측정에 사용된 투입변수에 따라 다음과 같은 공정가치 서열체계를 이용하고 있습니다.

- 수준 1 : 동일한 자산이나 부채에 대한 활성시장의 공시가격
- 수준 2 : 직접적으로 관측가능한 또는 간접적으로 관측가능한 자산이나 부채에 대한 측정치
- 수준 3 : 관측가능한 시장자료에 기초하지 않은 자산이나 부채에 대한 측정치

보고기간 종료일 현재 공정가치로 측정되거나 공시된 금융상품의 공정가치 서열체계는 다음과 같습니다.

<당기>

(단위: 천원)

구분	수준1	수준2	수준3	합계
공정가치가 측정되는 금융자산				
당기손익-공정가치금융자산	-	1,080,017	-	1,080,017
기타포괄손익-공정가치금융자산	-	369,032	-	369,032

### 37. 현금흐름표

#### (1) 현금의 유입과 유출이 없는 중요한 거래내역

당기 및 전기 중 현금의 유입과 유출이 없는 중요한 거래내역은 다음과 같습니다.

(단위: 천원)

거 래 내 용	금 액	
	당기	전기
유가증권금융자산의 평가 손익 계상	(477,606)	30,140
유가증권금융자산의 자기주식 계상	362,216	305,673
유가증권금융자산의 기타자본잉여금 계상	(148,911)	(204,814)
이익잉여금 이익준비금	380,000	230,000
장기차입금의 유동성 장기 부채 a/c 대체	2,000,000	-
단기차입금의 장기차입금 a/c 대체	-	2,000,000
유동성장기부채의 단기차입금 a/c 대체	-	5,500,000
유동성장기부채의 장기차입금 a/c 대체	-	3,000,000
건설중인 자산의 건물외 a/c대체	573,247	12,747,689
투자부동산의 건물외 a/c 대체	3,291,406	2,774,193
유형자산 취득관련 미지급금	274,580	-
합 계	6,254,932	26,382,881

#### (2) 재무활동에서 생기는 부채의 조정내용

<당기>

(단위: 천원)

구분	기초	현금흐름	당기증가	비현금변동	환율변동	기말
장기차입금	5,000,000	(3,000,000)	-	(2,000,000)	-	-
단기차입금	96,057,566	(60,158,605)	47,259,200	-	(546,001)	82,612,160
리스부채	1,002,965	(737,363)	837,607	-	-	1,103,209
재무활동으로부터의 총부채	102,060,531	(63,895,968)	48,096,807	(2,000,000)	(546,001)	83,715,369

<전기>

구분	기초	현금흐름	당기증가	비현금변동	환율변동	기말
----	----	------	------	-------	------	----

장기차입금	18,485,007	(10,000,000)	-	(3,485,007)	-	5,000,000
단기차입금	84,255,720	4,744,280	3,557,566	3,500,000	-	96,057,566
리스부채	300,619	(758,212)	1,541,986	(81,428)	-	1,002,965
재무활동으로부터의 총부채	103,041,346	(6,013,932)	5,099,552	(66,435)	-	102,060,531

#### 4. 재무제표

##### 재무상태표

제 52 기      2022.12.31 현재  
제 51 기      2021.12.31 현재  
제 50 기      2020.12.31 현재

(단위 : 원)

	제 52 기	제 51 기	제 50 기
자산			
유동자산	108,317,639,938	122,735,091,343	96,682,695,993
현금및현금성자산	3,681,170,133	3,847,037,971	4,712,518,795
매출채권 및 기타유 동채권	54,332,077,885	53,210,633,193	52,153,710,846
재고자산	47,194,282,853	30,985,865,479	37,560,577,035
유동성유가증권 금융자산	0	0	29,330,000
기타유동금융자산	2,418,928,834	34,110,898,036	27,780,140
반환 제품 회수권	691,180,233	580,656,664	2,198,779,177
비유동자산	240,446,301,763	249,025,754,126	245,617,654,011
비유동성유가증권 금융자산	654,350,045	929,965,912	502,335,044
기타비유동금융자 산	2,105,145,344	2,007,627,928	3,857,700,000
기타비유동비금융 자산	267,988,713	268,084,113	0
종속기업 투자	16,849,624,876	16,849,624,876	16,849,624,876
유형자산	168,392,926,053	168,064,302,207	158,164,024,064
무형자산	31,314,199,848	36,366,905,980	39,335,917,143
투자부동산	20,218,939,368	23,764,729,844	26,613,578,476
기타비유동자산	643,127,516	774,513,266	294,474,408
자산총계	348,763,941,701	371,760,845,469	342,300,350,004
부채			
유동부채	143,040,480,501	163,197,772,703	147,301,519,317
매입채무 및 기타유 동채무	61,388,044,274	57,941,318,426	38,058,923,509
기타유동금융부채	4,452,458,760	4,776,995,964	4,791,819,448

단기차입금	71,000,000,000	92,500,000,000	81,000,000,000
유동총당부채	3,469,117,809	4,588,318,668	3,965,557,277
유동성장기차입금	2,000,000,000	0	18,485,006,840
기타유동부채	105,935,461	120,471,245	0
당기법인세부채	624,924,197	3,270,668,400	1,000,212,243
비유동부채	16,188,181,078	21,518,716,999	16,441,163,375
기타비유동금융부채	500,000,000	5,021,500,000	0
퇴직급여부채	7,956,123,032	8,132,865,273	8,178,328,299
이연법인세부채	7,191,570,100	7,706,719,299	7,962,215,961
기타비유동부채	540,487,946	657,632,427	300,619,115
부채총계	159,228,661,579	184,716,489,702	163,742,682,692
자본			
자본금	48,826,860,000	48,826,860,000	48,826,860,000
자본잉여금	78,371,450,548	78,545,515,530	78,750,329,731
기타포괄손익누계액	55,587,268,524	55,937,276,331	55,389,299,578
자본조정	(10,074,847,734)	(7,437,026,984)	(7,742,699,697)
이익잉여금(결손금)	16,824,548,784	11,171,730,890	3,333,877,700
자본총계	189,535,280,122	187,044,355,767	178,557,667,312
자본과부채총계	348,763,941,701	371,760,845,469	342,300,350,004

### 손익계산서

제 52 기 2022.01.01 부터 2022.12.31 까지  
제 51 기 2021.01.01 부터 2021.12.31 까지  
제 50 기 2020.01.01 부터 2020.12.31 까지

(단위 : 원)

	제 52 기	제 51 기	제 50 기
수익(매출액)	235,057,199,103	230,265,895,128	214,511,253,556
매출원가	134,103,090,321	133,545,580,331	133,839,291,809
매출총이익	100,954,108,782	96,720,314,797	80,671,961,747
판매비와관리비	67,077,268,051	68,312,492,131	58,878,009,731
경상연구 개발비	22,113,403,654	16,825,220,490	15,176,442,357
영업이익(손실)	11,763,437,077	11,582,602,176	6,617,509,659
기타이익	3,910,398,423	6,505,310,203	2,073,450,574
기타손실	882,449,509	3,430,315,313	2,874,916,508
금융수익	2,212,487,869	1,941,049,214	1,118,062,653
금융원가	4,712,538,156	2,248,274,451	5,100,313,163

법인세비용차감전순이익(손실)	12,291,335,704	14,350,371,829	1,833,793,215
법인세비용	2,897,338,810	(4,263,360,439)	(1,217,067,551)
당기순이익(손실)	9,393,996,894	10,087,011,390	616,725,664
주당이익			
기본주당이익(손실) (단위 : 원)	505	554	34
희석주당이익(손실) (단위 : 원)	505	554	34

### 포괄손익계산서

제 52 기 2022.01.01 부터 2022.12.31 까지

제 51 기 2021.01.01 부터 2021.12.31 까지

제 50 기 2020.01.01 부터 2020.12.31 까지

(단위 : 원)

	제 52 기	제 51 기	제 50 기
당기순이익(손실)	9,393,996,894	10,087,011,390	616,725,664
기타포괄손익	(350,007,807)	547,976,753	(514,395,377)
당기손익으로 재분류 되지 않는항목(세후기타 포괄손익)	(350,007,807)	547,976,753	(514,395,377)
유가증권금융자산 평가손익	(377,007,485)	23,509,004	(67,892,932)
순확정급여부채 재 측정요소	(727,761,579)	524,467,749	(446,502,445)
자산재평가손익(세 후기타포괄손익)	754,761,257		
총포괄손익	9,043,989,087	10,634,988,143	102,330,287

### 자본변동표

제 52 기 2022.01.01 부터 2022.12.31 까지

제 51 기 2021.01.01 부터 2021.12.31 까지

제 50 기 2020.01.01 부터 2020.12.31 까지

(단위 : 원)

	자본					
	자본금	자본잉여금	자기주식	기타포괄손익누계액	이익잉여금	자본 합계
2020.01.01 (기초자 본)	48,826,860,000	78,472,884,712	(7,208,039,984)	55,903,694,955	4,966,310,236	180,961,709,919
당기순이익(손실)	0	0	0	0	616,725,664	616,725,664

배당금지급	0	0	0	0	(2,249,158,200)	(2,249,158,200)
유가증권금융자산평가이익	0	0	0	(67,892,932)	0	(67,892,932)
자기주식취득	0	0	0	0	0	0
순확정급여부채 재측정요소	0	0	0	(446,502,445)	0	(446,502,445)
자사주펀드평가이익	0	277,445,019	(534,659,713)	0	0	(257,214,694)
자산 재평가 이익	0	0	0	0	0	0
2020.12.31 (기말자본)	48,826,860,000	78,750,329,731	(7,742,699,697)	55,389,299,578	3,333,877,700	178,557,667,312
2021.01.01 (기초자본)	48,826,860,000	78,750,329,731	(7,742,699,697)	55,389,299,578	3,333,877,700	178,557,667,312
당기순이익(손실)	0	0	0	0	10,087,011,390	10,087,011,390
배당금지급	0	0	0	0	(2,249,158,200)	(2,249,158,200)
유가증권금융자산평가이익	0	0	0	23,509,004	0	23,509,004
자기주식취득	0	0	0	0	0	0
순확정급여부채 재측정요소	0	0	0	524,467,749	0	524,467,749
자사주펀드평가이익	0	(204,814,201)	305,672,713	0	0	100,858,512
자산 재평가 이익	0	0	0	0	0	0
2021.12.31 (기말자본)	48,826,860,000	78,545,515,530	(7,437,026,984)	55,937,276,331	11,171,730,890	187,044,355,767
2022.01.01 (기초자본)	48,826,860,000	78,545,515,530	(7,437,026,984)	55,937,276,331	11,171,730,890	187,044,355,767
당기순이익(손실)	0	0	0	0	9,393,996,894	9,393,996,894
배당금지급	0	0	0	0	(3,741,179,000)	(3,741,179,000)
유가증권금융자산평가이익	0	0	0	(377,007,485)	0	(377,007,485)
자기주식취득	0	0	(3,000,036,550)	0	0	(3,000,036,550)
순확정급여부채 재측정요소	0	0	0	(727,761,579)	0	(727,761,579)
자사주펀드평가이익	0	(174,064,982)	362,215,800	0	0	188,150,818
자산 재평가 이익	0	0	0	754,761,257	0	754,761,257
2022.12.31 (기말자본)	48,826,860,000	78,371,450,548	(10,074,847,734)	55,587,268,524	16,824,548,784	189,535,280,122

### 현금흐름표

제 52 기 2022.01.01 부터 2022.12.31 까지

제 51 기 2021.01.01 부터 2021.12.31 까지

제 50 기 2020.01.01 부터 2020.12.31 까지

(단위 : 원)

	제 52 기	제 51 기	제 50 기
영업활동현금흐름	1,700,948,888	49,815,895,349	32,677,695,367
당기순이익(손실)	9,393,996,894	10,087,011,390	616,725,664

당기순이익조정을 위한 가감	14,600,538,610	16,324,134,185	17,666,354,441
대손상각비	(910,990,084)	1,040,822,037	86,629,945
순이자비용	1,901,182,450	1,594,522,929	2,881,649,723
리스부채이자비용	11,979,057	11,262,853	13,566,492
감가상각비	10,620,720,670	10,918,212,757	10,815,572,346
연차수당 부채전입액	(43,613,700)	2,379,329,800	0
마일리지 부채전입액	935,026,300	1,079,119,950	0
리스해지이익	(378,508)	(2,123,053)	0
회원권손상차손	25,505,101	0	70,871,441
사채할인발행차금의 상각	0	14,993,160	20,027,360
퇴직급여	373,059,947	749,769,240	1,514,921,449
재고자산감모손실	34,076,568	758,178,779	0
유형자산처분손실	3,000	1,757,389	3,031,460
무형자산처분손실	0	29,313,636	0
법인세비용	2,897,338,810	4,263,360,439	1,217,067,551
외화환산손실	776,258,838	16,589,111	148,787,070
기술개발비	0	2,000,000	0
유형자산처분이익	(1,209,500)	(4,613,933)	(613,183)
외화환산이익	(232,546,339)	(1,045,241,584)	(169,790,259)
수입배당금	(1,785,874,000)	(5,190,619,325)	(874,796,000)
무형자산손상차손환입	0	(292,500,000)	0
무형자산손상차손	0	0	1,875,961,521
매도가능증권 처분손실	0	0	123,552,000
지분법처분이익	0	0	(44,948,111)
수입 보증금	0	0	(15,136,364)
이자수익	0	0	0
영업활동으로인한자산·부채의변동	(16,606,789,988)	20,485,123,284	15,444,310,554
매출채권의 감소(증가)	620,419,019	(3,793,956,580)	5,269,881,773
미수금의 감소(증가)	135,845,319	2,005,064,282	1,964,521,259
재고자산의 감소(증가)	(22,922,899,047)	(3,086,802,462)	3,226,153,500

미수수익의 감소(증가)	(23,555,618)	(10,337,702)	13,499,308
선급금의 감소(증가)	(700,032,592)	(1,227,321,080)	262,592,466
선급비용의 감소(증가)	213,710,624	152,211,582	(430,194,275)
매입채무의 증가(감소)	9,467,960,045	1,583,184,118	(812,413,121)
미지급금의 증가(감소)	1,298,657,446	1,956,666,150	166,794,804
선수금의 증가(감소)	(7,147,111,176)	11,185,273,485	6,461,665,890
예수금의 증가(감소)	(1,615,323,434)	1,730,786,385	(482,446,399)
미지급비용의 증가(감소)	37,880,549	(48,901,637)	(76,834,894)
환불부채의 증가(감소)	(1,119,200,859)	622,761,391	1,769,784,257
반환제품회수권의 감소(증가)	(110,523,569)	1,618,122,513	(923,716,847)
재고자산평가충당금 증가(감소)	6,680,405,105	8,903,335,239	(16,668,067)
퇴직금의 지급	(1,423,021,800)	(1,104,962,400)	(948,309,100)
배당금수취(영업)	806,662,000	5,896,995,629	1,894,217,343
이자수취(영업)	365,802,702	49,387,890	50,515,159
이자지급(영업)	(2,092,108,140)	(1,905,506,469)	(2,945,731,374)
법인세납부(환급)	(4,767,153,190)	(1,121,250,560)	(48,696,420)
투자활동현금흐름	29,819,661,273	(14,422,387,267)	(3,259,035,675)
단기대여금의 감소	0	45,663,350	16,635,650
단기대여금의 증가	0	(19,650,000)	0
보증금의 감소	150,000,000	508,438,540	0
보증금의 증가	(174,000,000)	(151,938,540)	(49,211,270)
장기금융상품의 처분	231,334,008	0	0
장기금융상품의 취득	(351,334,008)	(287,760,000)	(287,760,000)
단기금융상품의 취득	(20,687,890,625)		
단기금융상품의 처분	51,715,640,076		
유가증권금융자산의 증가	0	(277,640,000)	(29,330,000)
종속기업투자	0	0	3,105,656,400
유형자산의 취득	(1,052,011,690)	(12,112,403,859)	(2,684,542,340)
유형자산의 처분	0	924,000	0



무형자산의 취득	(12,076,488)	(2,308,020,758)	(3,330,484,115)
무형자산의 처분	0	180,000,000	0
재무활동현금흐름	(31,521,841,336)	(36,258,988,906)	(30,896,338,675)
단기차입금의 증가	35,000,000,000	39,147,000,000	27,201,521,255
단기차입금의 상환	(56,500,000,000)	(31,147,000,000)	(43,201,521,255)
장기차입금의 상환	(3,000,000,000)	0	0
단기금융상품의 증가	0	(31,541,220,122)	0
수입보증금의 증가	583,500,000	61,597,246	(141,560,000)
수입보증금의 감소	(400,000,000)	(44,688,778)	0
리스부채의 감소	(464,710,336)	(485,936,192)	(505,870,225)
유동성장기부채의 상환	0	(10,000,000,000)	(12,000,000,000)
자기주식의 취득	(3,000,036,550)		
배당금지급	(3,740,594,450)	(2,248,741,060)	(2,248,908,450)
환율변동효과 반영전 현금및현금성자산의 순증가(감소)	(1,231,175)	(865,480,824)	(1,477,678,983)
기초현금및현금성자산	3,847,037,971	4,712,518,795	6,190,197,778
환율차이에 의한 변동	(164,636,663)	0	0
기말현금및현금성자산	3,681,170,133	3,847,037,971	4,712,518,795

## 5. 재무제표 주석

제52(당)기 2022년 1월 1일부터 2022년 12월 31일까지

제51(전)기 2021년 1월 1일부터 2021년 12월 31일까지

회사명 : 일양약품(주)

### 1. 회사의 개요

일양약품주식회사(이하 "회사"라 함)는 1971년 12월에 설립되었으며, 1974년 8월 한국거래소가 개설하는 유가증권시장에 상장하였습니다. 회사의 본사 및 공장소재지와주요사업내용 등은 다음과 같습니다.

#### (1) 본사 및 공장 소재지

1) 본사 소재지 : 경기도 용인시 기흥구 하갈로 110(하갈동)

2) 공장 소재지

용인공장 : 경기도 용인시 기흥구 하갈로 110(하갈동)

음성공장 : 충북 음성군 금왕읍 대금로 1291

(2) 주요사업 내용 : 의약품제조, 의약품판매업 및 수출입업 등

(3) 대표이사 : 김 동 연

(4) 당기말 현재 주요 주주현황

구분	주식의종류	소유주식수	지분율
정도연	보통주	4,167,794	22%
정유석	보통주	778,877	4%
국민연금	보통주	120,347	1%
기 타	보통주	14,018,646	73%
기 타	우선주	445,080	100%
계	보통주	19,085,664	100%
	우선주	445,080	100%

## 2. 중요한 회계정책

다음은 재무제표 작성에 적용된 중요한 회계정책입니다. 이러한 정책은 별도의 언급이 없다면, 표시된 회계기간에 계속적으로 적용됩니다.

### 2.1 재무제표 작성기준

회사의 재무제표는 한국채택국제회계기준(이하 기업회계기준)에 따라 작성되었습니다. 한국채택국제회계기준은 국제회계기준위원회("IASB")가 발표한 기준서와 해석서 중대한민국이 채택한 내용을 의미합니다.

재무제표는 다음을 제외하고는 역사적 원가에 기초하여 작성하였습니다.

- 특정 금융자산과 금융부채(파생상품 포함)
- 순공정가치로 측정하는 매각예정자산
- 확정급여제도와 공정가치로 측정하는 사외적립자산

한국채택국제회계기준은 재무제표 작성 시 중요한 회계추정의 사용을 허용하고 있으며, 회계정책을 적용함에 있어 경영진의 판단을 요구하고 있습니다. 보다 복잡하고 높은 수준의 판단이 필요한 부분이나 중요한 가정 및 추정이 필요한 부분은 주석3에서 설명하고 있습니다.

### 2.2 회계정책과 공시의 변경

#### 2.2.1 회사가 채택한 제·개정 기준서 및 해석서

회사는 2022년 1월 1일로 개시하는 회계연도부터 제·개정 기준서 및 해석서를 신규로 적용

하였습니다.

(1) 기업회계기준서 제1103호 '사업결합' 개정 - 재무보고를 위한 개념체계 참조

식별할 수 있는 취득 자산과 인수 부채는 재무보고를 위한 개념체계의 정의를 충족하도록 개정되었으나, 기업회계기준서 제1037호 '충당부채, 우발부채 및 우발자산' 및 해석서 제2121호 '부담금'의 적용범위에 포함되는 부채 및 우발부채에 대해서는 해당 기준서를 적용하도록 예외를 추가하고, 우발자산이 취득일에 인식되지 않는다는 점을 명확히 하였습니다. 회사는 동 개정으로 인해 재무제표에 미치는 중요한 영향은 없습니다.

(2) 기업회계기준서 제1016호 '유형자산' 개정 - 의도한 사용 전의 매각금액

기업이 자산을 의도한 방식으로 사용하기 전에 생산된 품목의 판매에서 발생하는 수익을 생산원가와 함께 당기손익으로 인식하도록 요구하며, 유형자산의 취득원가에서 차감하는 것을 금지하고 있습니다. 회사는 동 개정으로 인해 재무제표에 미치는 중요한 영향은 없습니다.

(3) 기업회계기준서 제1037호 '충당부채, 우발부채 및 우발자산' 개정 - 손실부담계약: 계약 이행원가

손실부담계약을 식별할 때 계약이행원가의 범위를 계약 이행을 위한 증분원가와 계약 이행에 직접 관련되는 다른 원가의 배분이라는 점을 명확히 하였습니다. 회사는 동 개정으로 인해 재무제표에 미치는 중요한 영향은 없습니다.

2.2.2 회사가 적용하지 않은 제·개정 기준서 및 해석서

제정 또는 공포되었으나 시행일이 도래하지 않아 적용하지 아니한 제·개정 기준서 및 해석서는 다음과 같습니다.

(1) 기업회계기준서 제1001호 '재무제표 표시' 개정 - 부채의 유동/비유동 분류

보고기간말 현재 존재하는 실질적인 권리에 따라 유동 또는 비유동으로 분류되며, 부채의 결제를 연기할 수 있는 권리의 행사가능성이나 경영진의 기대는 고려하지 않습니다. 또한, 부채의 결제에 자기지분상품의 이전도 포함되나, 복합금융상품에서 자기지분상품으로 결제하는 옵션이 지분상품의 정의를 충족하여 부채와 분리하여 인식된 경우는 제외됩니다. 동 개정사항은 2023년 1월 1일 이후 시작하는 회계연도부터 적용하며, 조기적용이 허용됩니다. 다만, 국제회계기준위원회는 이 개정사항의 시행일을 2024년 1월 1일 이후 개시되는 회계연도로 연기하는 개정안을 공포하였고, 한국회계기준원에서도 이를 반영하여 기업회계기준서를 개정할 예정입니다. 회사는 개정사항의 적용이 미치는 영향을 결정할 수 없으며, 개정절차를 모니터링하고 있습니다.

(2) 기업회계기준서 제1001호 '재무제표 표시' 개정 - '회계정책'의 공시

중요한 회계정책을 정의하고 공시하도록 하며, 중요성 개념을 적용하는 방법에 대한 지침을 제공하기 위해 국제회계기준 실무서 2 '회계정책 공시'를 개정하였습니다. 동개정 사항은 2023년 1월 1일 이후 최초로 시작하는 회계연도부터 적용되며 조기 적용이 허용됩니다. 회사는 동 개정으로 인한 재무제표의 영향을 검토 중에 있습니다.

### (3) 기업회계기준서 제1008호 '회계정책, 회계추정의 변경 및 오류' - '회계추정'의 정의

회계추정을 정의하고, 회계정책의 변경과 구별하는 방법을 명확히 하였습니다. 동 개정사항은 2023년 1월 1일 이후 최초로 시작하는 회계연도부터 적용되며 조기적용이 허용됩니다. 회사는 동 개정으로 인해 재무제표에 중요한 영향은 없을 것으로 예상하고 있습니다.

### (4) 기업회계기준서 제1012호 '법인세' - 단일거래에서 생기는 자산과 부채에 대한 이연법인세

자산 또는 부채가 최초로 인식되는 거래의 최초 인식 예외 요건에 거래시점 동일한 가산할 일시적차이와 차감할 일시적차이를 발생시키지 않는 거래라는 요건을 추가하였습니다. 동 개정사항은 2023년 1월 1일 이후 시작하는 회계연도부터 적용하며, 조기적용이 허용됩니다. 회사는 동 개정으로 인해 재무제표에 중요한 영향은 없을 것으로 예상하고 있습니다.

## 2.3 종속기업 및 관계기업 투자

회사의 재무제표는 한국채택국제회계기준 제1027호 '별도재무제표'에 따른 별도재무제표입니다. 종속기업 및 관계기업 투자는 직접적인 지분투자에 근거하여 원가로 측정하고 있습니다. 또한, 종속기업 및 관계기업으로부터 수취하는 배당금은 배당에 대한 권리가 확정되는 시점에 당기손익으로 인식하고 있습니다.

## 2.4 외화환산

### (1) 기능통화와 표시통화

회사는 재무제표에 포함되는 항목들을 각각의 영업활동이 이루어지는 주된 경제환경에서의 통화("기능통화")를 적용하여 측정하고 있습니다. 기업의 기능통화와 표시통화는 대한민국 원화이며, 재무제표는 대한민국 원화로 표시하고 있습니다.

### (2) 외화거래와 보고기간 말의 외화환산

외화거래는 거래일의 환율 또는 재측정되는 항목인 경우 평가일의 환율을 적용한 기능통화로 인식됩니다. 외화거래의 결제나 화폐성 외화 자산·부채의 환산에서 발생하는 외환차이는 당기손익으로 인식됩니다. 다만, 조건을 충족하는 현금흐름위험회피나 순투자의 위험회피의 효과적인 부분과 관련되거나 보고기업의 해외사업장에 대한 순투자의 일부인 화폐성항목에서 생기는 손익은 기타포괄손익으로 인식합니다.

## 2.5 금융자산

### (1) 분류

회사는 다음의 측정 범주로 금융자산을 분류합니다.

- 당기손익-공정가치 측정 금융자산
- 기타포괄손익-공정가치 측정 금융자산
- 상각후원가 측정 금융자산

금융자산은 금융자산의 관리를 위한 사업모형과 금융자산의 계약상 현금흐름 특성에 근거하여 분류합니다.

공정가치로 측정하는 금융자산의 손익은 당기손익 또는 기타포괄손익으로 인식합니다. 채무상품에 대한 투자는 해당 자산을 보유하는 사업모형에 따라 그 평가손익을 당기손익 또는 기타포괄손익으로 인식합니다.

단기매매항목이 아닌 지분상품에 대한 투자는 최초 인식시점에 후속적인 공정가치 변동을 기타포괄손익으로 표시할 것을 지정하는 취소불가능한 선택을 할 수 있습니다. 지정되지 않은 지분상품에 대한 투자의 공정가치 변동은 당기손익으로 인식합니다.

## (2) 측정

회사는 최초 인식시점에 금융자산을 공정가치로 측정하며, 당기손익-공정가치 측정 금융자산이 아닌 경우에 해당 금융자산의 취득과 직접 관련되는 거래원가는 공정가치에 가산합니다. 당기손익-공정가치 측정 금융자산의 거래원가는 당기손익으로 비용처리합니다.

### ① 채무상품

금융자산의 후속적인 측정은 금융자산의 계약상 현금흐름 특성과 그 금융자산을 관리하는 사업모형에 근거합니다. 회사는 채무상품을 다음의 세 범주로 분류합니다.

#### (가) 상각후원가 측정 금융자산

계약상 현금흐름을 수취하기 위해 보유하는 것이 목적인 사업모형 하에서 금융자산을 보유하고, 계약상 현금흐름이 원리금만으로 구성되어 있는 자산은 상각후원가로 측정합니다. 상각후원가로 측정하는 금융자산으로서 위험회피관계의 적용 대상이 아닌 금융자산의 손익은 해당 금융자산을 제거하거나 손상할 때 당기손익으로 인식합니다. 유효이자율법에 따라 인식하는 금융자산의 이자수익은 '금융수익'에 포함됩니다.

#### (나) 기타포괄손익-공정가치 측정 금융자산

계약상 현금흐름의 수취와 금융자산의 매도 둘 다를 통해 목적을 이루는 사업모형 하에서 금융자산을 보유하고, 계약상 현금흐름이 원리금만으로 구성되어 있는 금융자산은 기타포괄손익-공정가치로 측정합니다. 손상차손(환입)과 이자수익 및 외환손익을 제외하고는, 공정가치로 측정하는 금융자산의 평가손익은 기타포괄손익으로 인식합니다. 금융자산을 제거할 때에는 인식한 기타포괄손익누계액을 자본에서 당기손익으로 재분류합니다. 유효이자율법에 따라 인식하는 금융자산의 이자수익은 '금융수익'에 포함됩니다. 외환손익은 '금융수익' 또는 '금융비용'으로 표시하고 손상차손은 '기타비용'으로 표시합니다.

#### (다) 당기손익-공정가치 측정 금융자산

상각후원가 측정이나 기타포괄손익-공정가치 측정 금융자산이 아닌 채무상품은 당기손익-공정가치로 측정됩니다. 위험회피관계가 적용되지 않는 당기손익-공정가치 측정 채무상품의 손익은 당기손익으로 인식하고 발생한 기간에 손익계산서에 '기타수익' 또는 '기타비용'으로

표시합니다.

## ② 지분상품

회사는 모든 지분상품에 대한 투자를 후속적으로 공정가치로 측정합니다. 공정가치 변동을 기타포괄손익으로 표시할 것을 선택한 장기적 투자목적 또는 전략적 투자목적의 지분상품에 대해 기타포괄손익으로 인식한 금액은 해당 지분상품을 제거할 때에도 당기손익으로 재분류하지 않습니다.

당기손익-공정가치로 측정하는 금융자산의 공정가치 변동은 손익계산서에 '금융수익' 또는 '금융비용'으로 표시합니다. 기타포괄손익-공정가치로 측정하는 지분상품에 대한 손상차손(환입)은 별도로 구분하여 인식하지 않습니다.

## (3) 손상

회사는 미래전망정보에 근거하여 상각후원가로 측정하거나 기타포괄손익-공정가치로 측정하는 채무상품에 대한 기대신용손실을 평가합니다. 손상 방식은 신용위험의 유의적인 증거 여부에 따라 결정됩니다. 단, 매출채권 및 리스채권에 대해 회사는 채권의 최초 인식시점부터 전체기간 기대신용손실을 인식하는 간편법을 적용합니다.

## (4) 인식과 제거

금융자산의 정형화된 매입 또는 매도는 매매일에 인식하거나 제거합니다. 금융자산은 현금 흐름에 대한 계약상 권리가 소멸하거나 금융자산을 양도하고 소유에 따른 위험과 보상의 대부분을 이전한 경우에 제거됩니다.

회사가 금융자산을 양도한 경우라도 채무자의 채무불이행시의 소구권 등으로 양도한금융자산의 소유에 따른 위험과 보상의 대부분을 회사가 보유하는 경우에는 이를 제거하지 않고 그 양도자산 전체를 계속하여 인식하되, 수취한 대가를 금융부채로 인식합니다. 해당 금융부채는 재무상태표에 '차입금'으로 분류하고 있습니다.

## (5) 금융상품의 상계

금융자산과 부채는 인식한 자산과 부채에 대해 법적으로 집행가능한 상계권리를 현재 보유하고 있고, 순액으로 결제하거나 자산을 실현하는 동시에 부채를 결제할 의도를 가지고 있을 때 상계하여 재무상태표에 순액으로 표시합니다. 법적으로 집행가능한 상계권리는 미래사건에 좌우되지 않으며, 정상적인 사업과정의 경우와 채무불이행의 경우 및 지급불능이나 파산의 경우에도 집행가능한 것을 의미합니다.

## 2.6 파생상품

파생상품은 파생상품계약 체결시점에 공정가치로 최초 인식하며 이후 공정가치를 재측정하고 있습니다. 위험회피회계의 적용요건을 충족하지 못하는 파생상품의 공정가치변동은 유형별로 기타수익(비용) 또는 금융수익(비용)으로 손익계산서에 인식하고 있습니다.

## 2.7 매출채권

매출채권은 정상적인 영업과정에서 판매된 재고자산 및 제공된 용역과 관련하여 고객으로부터 수취할 금액입니다. 매출채권의 회수가 1년 이내에 예상되는 경우 유동자산으로 분류하고 그렇지 아니한 경우 비유동자산으로 분류합니다. 매출채권은 최초에 공정가치로 인식하며, 유효이자율을 적용한 상각후원가에 대손충당금을 차감한금액으로 측정하고 있습니다.

## 2.8 재고자산

재고자산 중 상품, 제품, 제약품, 재공품, 저장품은 선입선출법, 원재료는 이동평균법, 미착품은 개별법을 적용하여 산정한 취득원가로 평가하였으며, 계속기록법에 의하여 기록하고 실지재고조사에 의하여 그 기록을 조정합니다. 그리고 재고자산의 시가가 취득원가보다 하락하여 발생한 평가손실은 재고자산의 차감 계정으로 표시하고 매출원가에 가산하며, 평가손실을 초래했던 상황이 해소되어 새로운 시가가 장부금액보다 상승한 경우에는 최초의 장부금액을 초과하지 않는 범위 내에서 평가손실을 환입하고 매출원가에서 차감하고 있습니다.

## 2.9 매각예정비유동자산(또는 처분자산집단)

비유동자산(또는 처분자산집단)은 장부금액이 매각거래를 통하여 주로 회수되고, 매각될 가능성이 매우 높은 경우에 매각예정으로 분류되며, 그러한 자산은 장부금액과 순공정가치 중 작은 금액으로 측정됩니다.

## 2.10 유형자산

유형자산은 원가에서 감가상각누계액과 손상차손누계액을 차감하여 표시됩니다. 역사적 원가는 자산의 취득에 직접적으로 관련된 지출을 포함합니다.

토지를 제외한 자산은 취득원가에서 잔존가치를 제외하고, 다음의 추정 경제적 내용연수에 걸쳐 정액법으로 상각됩니다.

과 목	추정 내용연수
건물	10 ~ 40 년
건축물	5 ~ 40 년
기계장치	5 ~ 10 년
차량운반구	5 년
공구와기구, 비품	5 년
사용권 자산	1 ~ 5 년

유형자산의 감가상각방법과 잔존가치 및 경제적 내용연수는 매 회계연도 말에 재검토되고 필요한 경우 추정의 변경으로 조정됩니다.

## 2.11 차입원가

적격자산을 취득 또는 건설하는데 발생한 차입원가는 해당 자산을 의도된 용도로 사용할 수 있도록 준비하는 기간 동안 자본화되고, 적격자산을 취득하기 위한 특정목적차입금의 일시

적 운용에서 발생한 투자수익은 당 회계기간 동안 자본화 가능한 차입원가에서 차감됩니다. 기타 차입원가는 발생기간에 비용으로 인식됩니다.

## 2.12 정부보조금

정부보조금은 보조금의 수취와 정부보조금에 부가된 조건의 준수에 대한 합리적인 확신이 있을 때 공정가치로 인식됩니다. 자산관련보조금은 자산의 장부금액을 계산할 때 차감하여 표시되며, 수익관련보조금은 이연하여 정부보조금의 교부 목적과 관련된 비용에서 차감하여 표시됩니다.

## 2.13 무형자산

영업권을 제외한 무형자산은 역사적 원가로 최초 인식되고, 원가에서 상각누계액과 손상차손누계액을 차감한 금액으로 표시됩니다.

영업권은 이용 가능 기간에 대하여 예측가능한 제한이 없으므로 내용연수가 한정되지 않아 상각되지 않습니다. 한정된 내용연수를 가지는 다음의 무형자산은 추정내용연수동안 정액법으로 상각됩니다.

과 목	추정 내용연수
산업재산권(특허권), 전용시설이용권	10년
산업재산권(상표권, 기타무형자산), 독점판매권, 소프트웨어	5년
회원권	비한정
개발비	5 ~ 15년

## 2.14 투자부동산

임대수익이나 투자차익을 목적으로 보유하고 있는 부동산(사용권 자산을 포함)은 투자부동산으로 분류됩니다. 투자부동산은 최초 인식시점에 원가로 측정되며, 최초 인식 후에는 원가에서 감가상각누계액과 손상차손누계액을 차감한 금액으로 표시됩니다. 투자부동산 중 토지를 제외한 투자부동산은 추정 경제적 내용연수 20 ~ 40년 동안 정액법으로 상각됩니다.

## 2.15 비금융자산의 손상

영업권이나 내용연수가 비한정인 무형자산에 대하여는 매년, 상각대상 자산에 대하여는 자산손상을 시사하는 징후가 있을 때 손상검사를 수행하고 있습니다. 손상차손은 회수가능액(사용가치 또는 처분부대원가를 차감한 공정가치 중 높은 금액)을 초과하는 장부금액만큼 인식되고 영업권 이외의 비금융자산에 대한 손상차손은 매 보고기간말에 환입가능성이 검토됩니다.

## 2.16 매입채무와 기타채무

매입채무와 기타채무는 회사가 보고기간말 전에 재화나 용역을 제공받았으나 지급되지 않은 부채입니다. 해당 채무는 무담보이며, 보통 인식 후 30일 이내에 지급됩니다. 매입채무와 기



타채무는 지급기일이 보고기간 후 12개월 후가 아니라면 유동부채로 표시되었습니다. 해당 채무들은 최초에 공정가치로 인식되고 후속적으로 유효이자율법을 적용한 상각후원가로 측정됩니다.

## 2.17 금융부채

### (1) 분류 및 측정

회사의 당기손익-공정가치 측정 금융부채는 단기매매목적의 금융상품입니다. 주로 단기간 내에 재매입할 목적으로 부담하는 금융부채는 단기매매금융부채로 분류됩니다. 또한, 위험회피회계의 수단으로 지정되지 않은 파생상품이나 금융상품으로부터 분리된 내재파생상품도 단기매매금융부채로 분류됩니다. 보고기간 후 12개월 이상 부채의 결제를 연기할 수 있는 무조건적 권리를 가지고 있지 않다면 차입금은 유동부채로 분류합니다.

당기손익-공정가치 측정 금융부채, 금융보증계약, 금융자산의 양도가 제거조건을 충족하지 못하는 경우에 발생하는 금융부채를 제외한 모든 비파생금융부채는 상각후원가로 측정하는 금융부채로 분류되고 있으며, 재무상태표 상 '매입채무와 기타채무', '차입금' 등으로 표시됩니다.

### (2) 제거

금융부채는 계약상 의무가 이행, 취소 또는 만료되어 소멸되거나 기존 금융부채의 조건이 실질적으로 변경된 경우에 재무상태표에서 제거됩니다. 소멸하거나 제3자에게 양도한 금융부채의 장부금액과 지급한 대가(양도한 비현금자산이나 부담한 부채를 포함)의 차액은 당기손익으로 인식합니다.

## 2.18 금융보증계약

회사가 제공한 금융보증계약은 최초 인식시 공정가치로 측정되며, 매 분기말 재측정하여 '기타채무'로 인식됩니다.

## 2.19 충당부채

과거사건의 결과로 현재의 법적의무나 의제의무가 존재하고, 그 의무를 이행하기 위한 자원의 유출가능성이 높으며, 당해 금액의 신뢰성 있는 추정이 가능한 경우 판매보증충당부채, 복구충당부채 및 소송충당부채 등을 인식하고 있습니다. 충당부채는 의무를 이행하기 위하여 예상되는 지출액의 현재가치로 측정되며, 시간경과로 인한 충당부채의 증가는 이자비용으로 인식됩니다.

## 2.20 당기법인세 및 이연법인세

법인세비용은 당기법인세와 이연법인세로 구성됩니다. 법인세는 기타포괄손익이나 자본에 직접 인식된 항목과 관련된 금액은 해당 항목에서 직접 인식하며, 이를 제외하고는 당기손익으로 인식됩니다.

당기법인세비용은 보고기간말 현재 제정되었거나 실질적으로 제정된 세법에 근거하여 측정

합니다. 경영진은 적용 가능한 세법 규정이 해석에 따라 달라질 수 있는 상황에 대하여 회사가 세무신고 시 적용한 세무정책에 대하여 주기적으로 평가하고 있으며, 세무당국이 불확실한 법인세 처리를 수용할 가능성이 높은지 고려합니다. 회사는법인세 측정 시 가장 가능성이 높은 금액 또는 기댓값 중 불확실성의 해소를 더 잘 예측할 것으로 예상되는 방법을 사용하여 불확실성의 영향을 반영합니다.

이연법인세는 자산과 부채의 장부금액과 세무기준액의 차이로 발생하는 일시적차이에 대하여 장부금액을 회수하거나 결제할 때의 예상 법인세효과로 인식됩니다. 다만,사업결합 이외의 거래에서 자산 및 부채를 최초로 인식할 때 발생하는 이연법인세 자산과 부채는 그 거래가 회계이익이나 과세소득에 영향을 미치지 않는다면 인식되지 않습니다.

이연법인세자산은 차감할 일시적차이가 사용될 수 있는 미래 과세소득의 발생가능성이 높은 경우에 인식됩니다.

종속기업, 관계기업 및 공동기업 투자지분과 관련된 가산할 일시적차이에 대해 소멸시점을 통제할 수 있고 예측가능한 미래에 일시적차이가 소멸하지 않을 가능성이 높은 경우를 제외하고 이연법인세부채를 인식하고 있습니다. 또한 이러한 자산으로부터 발생하는 차감할 일시적차이에 대하여 일시적차이가 예측가능한 미래에 소멸할 가능성이 높고 일시적차이가 사용될 수 있는 과세소득이 발생할 가능성이 높은 경우에만 이연법인세자산을 인식하고 있습니다.

이연법인세 자산과 부채는 법적으로 당기법인세자산과 당기법인세부채를 상계할 수 있는 권리를 회사가 보유하고 있고, 이연법인세 자산과 부채가 동일한 과세당국에 의해서 부과되는 법인세와 관련된 경우에 상계합니다. 당기법인세 자산과 부채는 법적으로 상계할 수 있는 권리를 회사가 보유하고 있고, 순액으로 결제할 의도가 있거나 자산을 실현하는 동시에 부채를 결제하려는 의도가 있는 경우에 상계합니다.

## 2.21 종업원급여

### (1) 퇴직급여

회사는 대리직급이상에 대하여는 확정기여형 퇴직연금에 가입하고 있으며 납부한 보험료를 퇴직급여로 당기비용처리하고 있습니다. 한편, 대리직급 미만에 대하여는 확정급여형 퇴직연금제도를 채택하고 있습니다.

확정기여제도는 회사가 고정된 금액의 기여금을 별도 기금에 지급하는 퇴직연금제도이며, 기여금은 종업원이 근무 용역을 제공했을 때 비용으로 인식됩니다.

확정급여제도는 확정기여제도를 제외한 모든 퇴직연금제도입니다. 일반적으로 확정급여제도는 연령, 근속연수나 급여수준 등의 요소에 의하여 종업원이 퇴직할 때 지급받을 퇴직연금 급여의 금액이 확정됩니다. 확정급여제도와 관련하여 재무상태표에 계상된 부채는 보고기간 말 현재 확정급여채무의 현재가치에서 사외적립자산의 공정가치를 차감한 금액입니다. 확정급여채무는 매년 독립된 보험계리인에 의해 예측단위적립방식에 따라 산정되며, 확정급여채무의 현재가치는 그 지급시점과 만기가 유사한 우량회사채의 이자율로 기대미래현금유출액을 할인하여 산정됩니다. 한편, 순확정급여부채와 관련한 재측정요소는 기타포괄손익으로 인식됩니다.

제도개정, 축소 또는 정산이 발생하는 경우, 과거근무원가 또는 정산으로 인한 손익은 당기손익으로 인식됩니다.

## 2.22 수익인식

회사는 제1116호의 적용범위에 포함되는 리스계약을 제외한 모든 유형의 계약에 제1115호를 적용합니다. 회사는 제1115호에 따라 모든 유형의 계약에 5단계 수익인식모형(① 계약 식별 → ② 수행의무 식별 → ③ 거래가격 산정 → ④ 거래가격을 수행의무에 배분 → ⑤ 수행의무 이행 시 수익 인식)을 적용하여 수익을 인식합니다.

회사는 전문의약품 및 일반의약품을 제조하여 판매하는 사업을 영위하고 있습니다. 회사는 제품이 고객에게 인도되고 제품 인수에 영향을 미칠 수 있는 이행되지 않은 의무가 남아있지 않은 시점에서 제품에 대한 통제가 이전된 것으로 보아 매출을 인식합니다. 회사는 고객에게 지급할 대가인 변동대와 관련하여 불확실성이 나중에 해소 될 때, 이미 인식한 누적 수익 금액 중 유의적인 부분을 되돌리지 않을 가능성이 매우 높은 정도까지만 변동대를 거래가격에 포함하여 수익으로 인식하고 있습니다. 일부 제공되는 보증은 통상적인 범위수준으로서 별도의 수행의무를 식별하지 않습니다. 회사는 통상적인 수준의 반품을 허용하고 있으며, 일부 계약에는 약속한 대가에 수금할인/판매장려금 등 변동금액이 포함되어 있습니다.

## 2.23 리스

### (1) 리스제공자

회사가 리스제공자인 경우 운용리스에서 생기는 리스수익은 리스기간에 걸쳐 정액기준으로 인식합니다. 운용리스 체결 과정에서 부담하는 리스개설직접원가를 기초자산의 장부금액에 더하고 리스료 수익과 같은 기준으로 리스기간에 걸쳐 비용으로 인식합니다. 각 리스된 자산은 재무상태표에서 그 특성에 기초하여 표시하였습니다.

### (2) 리스이용자

회사는 다양한 사무실, 창고, 자동차, 시설 등을 리스하고 있습니다. 리스계약은 일반적으로 고정기간으로 체결되지만 연장선택권이나 종료선택권이 있을 수 있습니다.

계약에는 리스요소와 비리스요소가 모두 포함될 수 있습니다. 회사는 상대적 개별 가격에 기초하여 계약 대가를 리스요소와 비리스요소에 배분하였습니다. 그러나 회사가 리스이용자인 부동산 리스의 경우 리스요소와 비리스요소를 분리하지 않고 하나의 리스요소로 회계처리하는 실무적 간편법을 적용하였습니다.

리스조건은 개별적으로 협상되며 다양한 계약조건을 포함합니다. 리스계약에 따라 부과되는 다른 제약은 없지만 리스자산을 차입금의 담보로 제공할 수는 없습니다.

회사는 계약이 집행가능한 기간 내에서 해지불능기간에 리스이용자가 연장선택권을 행사할 것이 상당히 확실한 경우의 그 대상기간과 종료선택권을 행사하지 않을 것이 상당히 확실한

경우의 그 대상기간을 포함하여 리스기간을 산정합니다. 회사는 리스이용자와 리스제공자가 각각 다른 당사자의 동의 없이 종료할 수 있는 권리가 있는 경우 계약을 종료할 때 부담할 경제적 불이익을 고려하여 집행가능한 기간을 산정합니다.

리스에서 생기는 자산과 부채는 최초에 현재가치기준으로 측정합니다. 리스부채는 다음 리스료의 순현재가치를 포함합니다.

- 받은 리스 인센티브를 차감한 고정리스료(실질적인 고정리스료 포함)
- 개시일 현재 지수나 요율을 사용하여 최초 측정한, 지수나 요율(이율)에 따라 달라지는 변동리스료
- 잔존가치보증에 따라 회사(리스이용자)가 지급할 것으로 예상되는 금액
- 회사(리스이용자)가 매수선택권을 행사할 것이 상당히 확실한 경우에 그 매수선택권의 행사가격
- 리스기간이 회사(리스이용자)의 종료선택권 행사를 반영하는 경우에 그 리스를 종료하기 위하여 부담하는 금액

리스의 내재이자율을 쉽게 산정할 수 있는 경우 그 이자율로 리스료를 할인합니다. 내재이자율을 쉽게 산정할 수 없는 경우에는 리스이용자가 비슷한 경제적 환경에서 비슷한 기간에 걸쳐 비슷한 담보로 사용권자산과 가치가 비슷한 자산을 획득하는 데 필요한 자금을 차입한다면 지급해야 할 이자율인 리스이용자의 증분차입이자율을 사용합니다.

회사는 지수나 요율에 따라 달라지는 변동리스료의 경우 지수나 요율이 유효할 때까지 리스부채에 포함하지 않는 변동리스료의 잠재적 미래 증가 위험에 노출되어 있습니다. 지수나 요율에 따라 달라지는 리스료의 조정액이 유효한 시점에서 리스부채를 재평가하고 사용권자산을 조정합니다.

각 리스료는 리스부채의 상환과 금융원가로 배분합니다. 금융원가는 각 기간의 리스부채 잔액에 대하여 일정한 기간 이자율이 산출되도록 계산된 금액을 리스기간에 걸쳐 당기손익으로 인식합니다.

사용권자산은 다음 항목들로 구성된 원가로 측정합니다.

- 리스부채의 최초 측정금액
- 받은 리스 인센티브를 차감한 리스개시일이나 그 전에 지급한 리스료
- 리스이용자가 부담하는 리스개설직접원가
- 복구원가의 추정치

사용권자산은 리스개시일부터 사용권자산의 내용연수 종료일과 리스기간 종료일 중 이른 날까지의 기간동안 정액법으로 감가상각합니다. 회사가 매수선택권을 행사할 것이 상당히 확실한(reasonably certain) 경우 사용권자산은 기초자산의 내용연수에 걸쳐 감가상각합니다.

단기 및 소액자산 리스와 관련된 리스료는 정액 기준에 따라 당기손익으로 인식합니다. 단기 리스는 매수선택권 없이 리스기간이 12개월 이하인 리스이며, 소액자산 리스는 IT기기와 소액의 자산으로 구성되어 있습니다.

## 2.24 영업부문

영업부문별 정보는 최고영업의사결정자에게 내부적으로 보고되는 방식에 기초하여 공시됨

니다, 최고경영의사결정자는 영업부문에 배부될 자원과 영업부문의 성과를 평가하는데 책임이 있습니다.

회사는 한국채택국제회계기준 제1108호(영업부문)에 따른 보고부문이 단일부문으로 구성되어 있습니다.

## 2.25 재무제표 승인

회사의 재무제표는 2023년 02월 09일자로 이사회에서 승인되었습니다.

## 3. 중요한 회계추정 및 가정

재무제표 작성에는 미래에 대한 가정 및 추정이 요구되며 경영진은 회사의 회계정책을 적용하기 위해 판단이 요구됩니다. 추정 및 가정은 지속적으로 평가되며, 과거 경험과 현재의 상황에 비추어 합리적으로 예측가능한 미래의 사건을 고려하여 이루어집니다. 회계추정의 결과가 실제 결과와 동일한 경우는 드물 것이므로 중요한 조정을 유발할 수 있는 유의적인 위험을 내포하고 있습니다.

다음 회계연도에 자산 및 부채 장부금액의 조정에 영향을 미칠 수 있는 경영진 판단과 유의적 위험에 대한 추정 및 가정은 다음과 같습니다. 일부 항목에 대한 유의적인 판단 및 추정에 대한 추가적인 정보는 개별 주석에 포함되어 있습니다.

### (1) 법인세

회사의 과세소득에 대한 법인세는 세법 및 과세당국의 결정을 적용하여 산정되므로 최종 세효과를 산정하는 데에는 불확실성이 존재합니다. 회사는 특정 기간동안 과세소득의 일정 금액을 투자, 임금증가 등에 사용하지 않았을 때 세법에서 정하는 방법에 따라 산정된 법인세를 추가로 부담합니다. 따라서, 해당 기간의 당기법인세와 이연법인세를 측정할 때 이에 따른 세효과를 반영하여야 하고, 이로 인해 회사가 부담할 법인세는 각 연도의 투자, 임금증가 등의 수준에 따라 달라지므로 최종 세효과를 산정하는 데에는 불확실성이 존재합니다.

### (2) 순확정급여부채(자산)

순확정급여부채(자산)의 현재가치는 보험수리적방식에 의해 결정되는 다양한 요소들 특히 할인율의 변동에 영향을 받습니다.

### (3) 수익 인식

회사는 고객에게 제품 판매 후 고객이 반품할 것으로 예상되는 제품에 대하여 환불부채와 회수할 재화에 대한 권리를 인식하고 있습니다. 판매시점에 포트폴리오 수준에서 누적된 경험에 기초하여 기댓값 방법으로 반품율을 예측하고 있으며, 회사의 수익은 예측된 반품율의 변동에 영향을 받습니다.

### (4) 자산의 손상

회사는 매 보고기간 말마다 자산에 대한 손상 여부를 검토하고 있습니다. 회사는 매 보고기

간 말마다 자산 손상을 시사하는 징후가 있는지 검토하며, 손상 징후가 있는 자산에 대하여 현금창출단위 또는 자산의 회수가능금액을 사용가치의 계산에 기초하여 결정하고 있습니다. 이러한 계산은 추정에 근거하여 이루어집니다.

(5) 지급보증충당부채

회사는 지급보증충당부채를 측정할 때에 채무불이행위험과 기대신용률에 대한 가정에 근거 하였습니다. 회사는 이러한 가정을 세우고 손상 계산을 위한 투입요소를 선택할 때 보고기간 종료일의 미래 전망에 대한 추정 및 과거 경험, 현재 시장 상황에 근거하여 판단합니다.

(6) 판매보증충당부채

회사는 고객에게 제품 판매 후 고객이 요청할 것으로 예상되는 고객 보상 의무에 대하여 판매보증충당부채를 인식하고 있습니다. 판매시점에 포트폴리오 수준에서 누적된 경험에 기초 하여 기댓값 방법으로 보상율을 예측하고 있습니다.

#### 4. 현금 및 현금성자산

(단위: 천원)

구분	당기	전기
현 금	4,000	4,000
예 금	3,677,170	3,843,038
합계	3,681,170	3,847,038

#### 5. 사용이 제한된 예금의 내용

(단위: 천원)

과목	예금종류	금융기관명	금액		사용제한내용
			당기	전기	
장기금융상품	별단예금	하나은행	2,000	2,000	당좌개설보증금
합계			2,000	2,000	

#### 6. 매출채권 및 기타채권

(1) 당기 및 전기말 현재 매출채권 및 기타채권의 내역은 다음과 같습니다.

(단위: 천원)

구분	당기	전기
매출채권	53,820,236	54,941,755
(대손충당금)	(7,351,811)	(8,277,363)
미수금	3,634,781	3,246,458
미수수익	1,040,061	37,294
단기선급금	2,890,027	2,749,995
단기선급비용	298,784	512,494
합계	54,332,078	53,210,633

(2) 매출채권 및 기타유동채권의 대손충당금 변동현황은 다음과 같습니다.

(단위: 천원)

구분	당기	전기
기초금액	8,277,363	7,304,840
대손상각비 계상(환입)액	(925,552)	972,523
기말금액	7,351,811	8,277,363

(3) 매출채권관련 대손충당금 설정방침은 다음과 같습니다.

회사는 당기말 현재의 매출채권 잔액에 대하여 과거 3개년 채권잔액에 대한 실제 대손 발생액을 근거로 대손 경험률을 산정하고, 연령분석 등에 따른 기대 회수금액을 추정하여 대손충당금을 설정하고 있습니다.

기간	6개월이하	6개월~1년	1년~2년	2년초과
설정율	1%	5%	80%	100%

(4) 당기말 현재 손상되지 아니한 매출채권의 채권발생일 기준 연령분석은 다음과 같습니다.

(단위: 천원)

구분		6월 이하	6월 초과 1년 이하	1년 초과 3년 이하	계
금 액	일반	42,549,567	430,600	6,905,015	49,885,182
	특수관계사	3,935,054	-	-	3,935,054
	계	46,484,621	430,600	6,905,015	53,820,236
구성비율		86%	1%	13%	100%

(5) 당기말 현재 손상된 매출채권은 없습니다.



## 7. 재고자산

당기 및 전기말 현재 재고자산의 구성내역은 다음과 같습니다.

(단위: 천원)

사업부문	구분	당기	전기
의약품 제조	상품	2,452,983	1,289,941
	상품평가손실충당금	(33,484)	(7,491)
	제품	15,170,634	12,326,890
	제품평가손실충당금	(294,536)	(816,924)
	제약품	6,141,210	3,081,243
	제약품평가손실충당금	(2,563)	-
	재공품	18,705,875	15,776,018
	재공품평가손실충당금	(8,880,582)	(8,197,769)
	원료	10,239,736	5,496,677
	포장재료	506,216	287,415
	저장품	2,842,933	1,769,791
	저장품평가손실충당금	(67,931)	(541,923)
	미착품	413,792	521,997
	합 계	47,194,283	30,985,865

당기 중 매출원가로 인식된 재고자산평가충당금 금액은 285,010천원 입니다.

## 8. 유가증권금융자산

유가증권금융자산의 내용은 다음과 같습니다.

(단위: 천원)

상품구분	구분	당기	전기
시장성있는 금융자산	지분증권	369,032	130,998
시장성없는 금융자산	지분증권	-	502,335
	채무증권	285,318	296,633
합 계		654,350	929,966
유 동 자 산		-	-
비 유 동 자 산		654,350	929,966

1) 유가증권금융자산 중 시장성 있는 지분증권의 내용은 다음과 같습니다.

(단위: 천원)

회사명	당기				전기	
	보유주식수(주)	취득원가	시가	장부가액	취득원가	장부가액

자사주FUND	41,634	1,000,000	805,618	1,174,650 (805,618)	1,000,000	1,298,832 (1,167,834)
---------	--------	-----------	---------	------------------------	-----------	--------------------------

주) 장부가액중 부(-)의 금액은 자기주식으로 대체된 금액임.

2) 유가증권금융자산 중 시장성 없는 지분증권의 내용은 다음과 같습니다.

(단위: 천원)

회사명	당기			전기		
	보유주 식수(주)	지분율 (%)	장부가액	보유주 식수(주)	지분율 (%)	장부가액
비상장주식						
에스에프씨바이오	33,333	11.7	-	33,333	11.7	500,000
바이오스타랩	1,240	0.09	-	1,240	0.09	2,335
비상장주식 계	34,573	-	-	34,573	-	502,335

3) 유가증권금융자산 중 채무증권의 내용은 다음과 같습니다.

(단위: 천원)

국공채 만 기	당기		전기	
	공정가치	장부가액	공정가치	장부가액
1년이내	-	-	-	-
1년초과 5년내	285,318	285,318	296,633	296,633
합 계	285,318	285,318	296,633	296,633

## 9. 종속기업투자

(1) 종속기업에 대한 투자현황은 다음과 같습니다.

(단위: 천원)

회사명	당기		비 고
	지분율(%)	취득원가	
양주일양제약유한공사	52%	3,538,303	
통화일양보건의약품유한공사	45.9%	382,138	
일양바이오팜(주)	80%	12,242,833	
(주)칸테크	80.2%	686,351	
합 계		16,849,625	

- 통화일양보건의약품유한공사의 경우 최대주주 지분율 포함하여 실제 회사의 의결권은 65.3%입니다.

(단위: 천원)

회사명	전기		비 고
	지분율(%)	취득원가	
양주일양제약유한공사	52%	3,538,303	
통화일양보건약품유한공사	45.9%	382,138	
일양바이오팜(주)	80%	12,242,833	
(주)칸테크	80.2%	686,351	
합 계		16,849,625	

- 통화일양보건약품유한공사의 경우 최대주주 지분율 포함하여 실제 회사의 의결권은 65.3%입니다.

(2) 당기말 현재 각 종속기업의 요약 재무상태는 다음과 같습니다.

(단위: 천원)

구 분	양주일양 제약유한공사	통화일양 보건약품유한공사	일양바이오팜(주)	(주)칸테크
유동자산	35,136,568	53,983,068	7,541,352	4,432,693
비유동자산	62,436,372	1,919,047	8,752,843	898,604
자산 계	97,572,940	55,902,115	16,294,195	5,331,297
유동부채	32,698,400	14,132,505	1,576,651	2,635,047
비유동부채	-	-	-	65,625
부채 계	32,698,400	14,132,505	1,576,651	2,700,672
자본 계	64,874,540	41,769,610	14,717,544	2,630,625

- 적용환율 : @181.44/1위안

(3) 당기말 현재 각 종속기업의 요약 경영성과는 다음과 같습니다.

(단위: 천원)

구 분	당기		
	매출액	영업이익	당기순이익
양주일양제약유한공사	109,432,279	7,925,403	8,520,503
통화일양보건약품유한공사	40,446,936	19,008,306	14,773,159
일양바이오팜(주)	12,500,618	3,007,584	2,527,322
(주)칸테크	10,666,166	(548,263)	(427,654)

- 적용환율 : @191.55/1위안

## 10. 범주별 금융상품

### 10.1 범주별 금융상품

당기 및 전기말 현재 매출채권 및 범주별 금융상품의 내역은 다음과 같습니다.

<당기>

(단위: 천원)

금융자산	상각후원가측정 금융자산	기타포괄손익 공정가치측정 금융자산	당기손익 공정가치측정 금융자산	합계
현금및현금성자산	3,681,170	-	-	3,681,170
단기금융상품	2,227,929	-	-	2,227,929
매출채권	46,468,424	-	-	46,468,424
미수금	3,634,781	-	-	3,634,781
미수수익	1,040,062	-	-	1,040,062
단기보증금	191,000	-	-	191,000
비유동유가증권금융자산	-	369,032	285,318	654,350
비유동금융자산	1,310,446	-	794,699	2,105,145
계	58,553,812	369,032	1,080,017	60,002,861

(단위: 천원)

금융부채	상각후원가로측정하는 금융부채	당기손익인식 금융부채	합계
매입채무	27,423,819	-	27,423,819
단기차입부채	71,000,000	-	71,000,000
유동성장기부채	2,000,000	-	2,000,000
미지급금	14,324,823	-	14,324,823
미지급비용	118,584	-	118,584
수입보증금	4,949,318	-	4,949,318
미지급배당금	3,141	-	3,141
리스부채	646,423	-	646,423
계	120,466,108	-	120,466,108

<전기>

(단위: 천원)

금융자산	상각후원가측정 금융자산	기타포괄손익 공정가치측정 금융자산	당기손익 공정가치측정 금융자산	합계
현금및현금성자산	3,847,038	-	-	3,847,038
단기금융상품	33,959,898	-	-	33,959,898

매출채권	46,664,392	-	-	46,664,392
미수금	3,246,458	-	-	3,246,458
단기보증금	151,000	-	-	151,000
비유동유가증권금융자산	296,633	633,333	-	929,966
비유동금융자산	2,007,628	-	-	2,007,628
계	90,173,047	633,333	-	90,806,380

(단위: 천원)

금융부채	상각후원가로측정하는 금융부채	당기손익인식 금융부채	합계
매입채무	18,008,106	-	18,008,106
단기차입부채	92,500,000	-	92,500,000
미지급금	11,668,689	-	11,668,689
미지급비용	80,704	-	80,704
수입보증금	4,774,440	-	4,774,440
미지급배당금	2,556	-	2,556
계	127,034,495	-	127,034,495

## 10.2 기타금융자산의 내역과 기타비유동비금융자산의 내역

### (1) 기타금융자산의 내역

당기 및 전기말 현재 기타금융자산의 내역은 다음과 같습니다.

(단위: 천원)

	당기	전기
기타유동금융자산		
단기금융상품	2,227,929	33,959,898
단기보증금	191,000	151,000
소계	2,418,929	34,110,898
기타비유동금융자산		
장기금융상품	796,699	667,848
장기보증금	1,308,446	1,339,780
소계	2,105,145	2,007,628
계	4,524,074	36,118,526

## 11. 유형자산

(1) 유형자산의 변동 내용은 다음과 같습니다.

<당기>

(단위: 천원)

구분	토지	건물	구축물	기계장치	차량운반구	비품	기타유형 자산	건설중인 자산	합계
취득원가									
기초금액	116,742,879	61,524,388	1,990,392	46,918,345	40,285	2,556,415	8,967,069	1,953,102	240,692,875
취득금액	-	-	-	567,800	16,440	-	457,170	858,090	1,899,500
처분금액	-	-	-	(8,757)	-	-	(222,082)	-	(230,837)
대체	67,603	-	-	-	-	442,230	-	(509,833)	-
기타증감액(주1)	3,285,735	5,672	-	-	-	-	-	(63,414)	3,227,993
기말금액	120,096,217	61,530,060	1,990,392	47,477,388	56,725	2,998,645	9,202,157	2,237,945	245,589,529
감가상각누계액									
기초금액	-	19,700,530	1,857,114	38,671,259	31,308	2,479,922	8,568,964	-	71,309,097
처분금액	-	-	-	(8,755)	-	-	(222,065)	-	(230,820)
감가상각비	-	1,486,854	8,382	3,133,376	4,913	76,924	243,414	-	4,953,863
기타증감액(주1)	-	(155,011)	-	-	-	-	-	-	(155,011)
기말금액	-	21,032,373	1,865,496	41,795,880	36,221	2,556,846	8,590,313	-	75,877,129
정부보조금									
기초금액	1,319,476	-	-	-	-	-	-	-	1,319,476
증가액	-	-	-	-	-	-	-	-	-
감소액	-	-	-	-	-	-	-	-	-
기말금액	1,319,476	-	-	-	-	-	-	-	1,319,476
순장부가액									
기초금액	115,423,403	41,823,858	133,278	8,247,086	8,977	76,493	398,105	1,953,102	168,064,302
기말금액	118,776,741	40,497,689	124,896	5,681,508	20,504	441,799	611,844	2,237,945	168,392,926

(주1) 투자부동산에서 전환 및 건설중인 자산에서 무형자산의 증감은 "기타증감액" 항목에 표시

<전기>

(단위: 천원)

구분	토지	건물	구축물	기계장치	차량운반구	비품	기타유형 자산	건설중인 자산	합계
취득원가									
기초금액	101,871,532	61,287,736	1,982,010	47,503,702	40,285	4,439,537	9,693,811	2,979,105	229,797,718
취득금액	-	71,500	-	159,700	-	14,018	145,500	11,890,867	12,281,585
처분금액	-	-	-	(1,222,057)	-	(1,897,140)	(872,242)	-	(3,991,439)
대체	12,262,307	-	8,382	477,000	-	-	-	(12,747,689)	-
기타증감액(주1)	2,609,040	165,152	-	-	-	-	-	(169,181)	2,605,011
기말금액	116,742,879	61,524,388	1,990,392	46,918,345	40,285	2,556,415	8,967,069	1,953,102	240,692,875
감가상각누계액									
기초금액	-	18,187,775	1,846,530	36,811,489	23,551	4,306,429	9,138,444	-	70,314,218
처분금액	-	-	-	(1,221,977)	-	(1,894,549)	(872,065)	-	(3,988,591)
감가상각비	-	1,587,411	10,584	3,081,747	7,757	68,042	302,585	-	5,058,126
기타증감액(주1)	-	(74,656)	-	-	-	-	-	-	(74,656)
기말금액	-	19,700,530	1,857,114	38,671,259	31,308	2,479,922	8,568,964	-	71,309,097

정부보조금									
기초금액	1,319,476	-	-	-	-	-	-	-	1,319,476
증가액	-	-	-	-	-	-	-	-	-
감소액	-	-	-	-	-	-	-	-	-
기말금액	1,319,476	-	-	-	-	-	-	-	1,319,476
순장부가액									
기초금액	100,552,056	43,099,961	135,480	10,692,213	16,734	133,108	555,367	2,979,105	158,164,024
기말금액	115,423,403	41,823,858	133,278	8,247,086	8,977	76,493	398,105	1,953,102	168,064,302

(주1) 투자부동산에서 전환 및 건설중인 자산에서 무형자산의 증감은 "기타증감액" 항목에 표시

(2) 보유토지의 공시지가 현황은 다음과 같습니다.

(단위: 천원)

구분	당기		전기	
	장부가액	공시지가	장부가액	공시지가
토지 및 투자부동산(토지)	138,746,870	135,028,480	138,679,267	114,010,597

## 12. 투자부동산

(1) 당기 및 전기 중 투자부동산의 장부가액 변동내역은 다음과 같습니다.

<당기>

(단위: 천원)

구분	토지	건물	합계
취득원가:			
기초금액	21,936,388	2,292,570	24,228,958
대체(주1)	(3,285,735)	(5,672)	(3,291,406)
기말금액	18,650,653	2,286,898	20,937,551
상각누계액 및 손상차손누계액:			
기초금액	-	(464,228)	(464,228)
감가상각비	-	(99,373)	(99,373)
대체(주1)	-	(155,011)	(155,011)
기말금액	-	(718,612)	(718,612)
장부금액:			
기초금액	21,936,388	1,828,342	23,764,730
기말금액	18,650,653	1,568,286	20,218,939

(주1) 투자부동산 재분류

<전기>

(단위: 천원)

구분	토지	건물	합계
취득원가:			
기초금액	24,545,428	2,457,722	27,003,150
대체(주1)	(2,609,040)	(165,152)	(2,774,192)
기말금액	21,936,388	2,292,570	24,228,958
상각누계액 및 손상차손누계액:			
기초금액	-	(389,572)	(389,572)
감가상각비	-	(107,109)	(107,109)
대체(주1)	-	32,453	32,453
기말금액	-	(464,228)	(464,228)
장부금액:			
기초금액	24,545,428	2,068,150	26,613,578
기말금액	21,936,388	1,828,342	23,764,730

당기와 전기 중 회사의 투자부동산과 관련하여 인식한 임대수익은 각각 951,499천원과 898,401천원이며, 임대비용은 각각 379,960천원과 387,747천원입니다.

## (2) 투자부동산의 공정가치

당기 및 전기말 현재 투자부동산의 공정가치와 장부금액은 다음과 같습니다.

(단위: 천원)

구분	당기		전기	
	공정가치(주1)	장부금액	공정가치	장부금액
토지	24,371,507	18,650,654	59,301,191	21,936,388
건물	2,265,463	1,568,286	8,871,681	1,828,342
합계	26,636,970	20,218,940	68,172,872	23,764,730

(주1) 공정가치는 공시지가 기준으로 측정되었습니다.

## 13. 보험가입의 내용

회사가 가입하고 있는 보험의 종류, 금액 및 가입된 자산의 내용은 다음과 같습니다.

(단위: 천원)

보험의 종류	부보자산	부보금액	보험회사
화재보험	용인공장 건물.기계.제품	66,589,528	한화손해보험
	도곡동사옥 건물	3,778,000	한화손해보험
	종로빌딩(구)건물	280,000	한화손해보험



	대구지점 건물.제품	730,000	한화손해보험
	대전지점 건물.제품	650,000	한화손해보험
	전주지점 건물.제품	850,000	한화손해보험
	경인지점 건물	360,000	흥국화재
	연구소 건물	3,500,000	한화손해보험
	강원지점 건물	300,000	한화손해보험
	종로빌딩(신)건물	517,500	한화손해보험
	음성공장 건물.기계	84,335,698	한화손해보험
	제천공장	1,807,522	한화손해보험
합계		163,698,248	

회사는 상기 보험 이외에 산업재해보상보험 등에 가입하고 있습니다.

#### 14. 무형자산

(1) 무형자산의 내용은 다음과 같습니다.

(단위: 천원)

과목	당기				전기			
	취득원가	상각누계액	손상환입(차손)	장부가액	취득원가	상각누계액	손상환입(차손)	장부가액
산업재산권	392,142	(104,947)	-	287,195	625,820	(245,754)	-	380,066
개발비(주1)	34,391,580	(4,910,792)	-	29,480,788	39,423,034	(5,031,454)	-	34,391,580
컴퓨터소프트웨어	323,452	(86,952)		236,500	357,412	(97,374)	-	260,038
기타의무형자산	1,789,084	-	(479,368)	1,309,716	944,967	-	390,254	1,335,221
합계	36,896,258	(5,102,691)	(479,368)	31,314,199	41,351,233	(5,374,582)	390,254	36,366,905

(주1) 개발비 상세내역은 다음과 같습니다.

(단위: 천원)

분류	구분	제품 종류	적응증	진행사항	자산화한 연구개발비 금액				기술이전	비고
					기초금액	당기증가액	당기감가상각액	손상차손		
개발비	신약	놀텍	H.pylori 재균 치료	판매승인	105,660	-	(90,052)	-	15,608	치노인사(멕시코)외
		슈펙트	백혈병치료제	판매승인	26,821,943	-	(3,064,056)	-	23,757,887	양주일양(중국)외
		백신	4가 소아 외	판매승인	7,463,977	-	(1,756,684)	-	5,707,293	
		소 계			34,391,580	-	(4,910,792)	-	29,480,788	

(2) 당기 및 전기 중 무형자산 변동 내용은 다음과 같습니다.

<당기>

(단위: 천원)

과목	기초잔액	취득	처분 및 폐기	상각	손상환입(차손)	기말잔액
산업재산권	380,066	12,076	-	(104,947)	-	287,195

개발비	34,391,580	-	-	(4,910,792)	-	29,480,788
컴퓨터소프트웨어	260,038	63,414	-	(86,952)	-	236,500
기타의무형자산	1,335,221	-	-	-	(25,505)	1,309,716
합계	36,366,905	75,490	-	(5,102,691)	(25,505)	31,314,199

<전기>

(단위: 천원)

과목	기초잔액	취득	처분 및 폐기	상각	손상환입(차손)	기말잔액
산업재산권	617,768	8,052	-	(245,754)	-	380,066
개발비	37,294,246	2,128,788	-	(5,031,454)	-	34,391,580
컴퓨터소프트웨어	188,231	169,181	-	(97,374)	-	260,038
기타의무형자산	1,235,672	-	(290,705)	-	390,254	1,335,221
합계	39,335,917	2,306,021	(290,705)	(5,374,582)	390,254	36,366,905

(주) 개발비는 내용연수 5 ~ 15년으로 상각하고 있습니다.

(3) 무형자산상각액은 다음과 같습니다.

(단위: 천원)

구분	과목	당기	전기
제조원가	감가상각비	104,947	245,754
판관비 및 경상연구개발비	감가상각비	4,997,744	5,128,828
합계		5,102,691	5,374,582

## 15. 사용권자산

(1) 당기말 현재 사용권자산의 내역은 다음과 같습니다.

(단위: 천원)

구분	취득원가	상각누계액 등	기말잔액
건물	677,560	(254,485)	423,075
차량운반구	260,047	(39,994)	220,053
합계	937,607	(294,479)	643,128

(2) 당기 및 전기말 현재 사용권자산의 변동내역은 다음과 같습니다.

(단위: 천원)

<당기>

구분	취득원가				감가상각누계액				순장부가액
	기초금액	증가금액	감소금액	기말금액	기초금액	처분금액	상각금액	기말금액	기말금액
건물	975,893	173,692	(472,025)	677,560	294,129	(409,048)	369,404	254,485	423,075
차량운반구	305,928	264,651	(310,532)	260,047	213,179	(268,575)	95,390	39,994	220,053
합계	1,281,821	438,343	(782,557)	937,607	507,308	(677,623)	464,794	294,479	643,128

<전기>

구분	취득원가				감가상각누계액				순장부가액
	기초금액	증가금액	감소금액	기말금액	기초금액	처분금액	상각금액	기말금액	기말금액
건물	343,844	939,525	(307,476)	975,893	233,699	(307,475)	367,905	294,129	681,764
차량운반구	396,185	60,088	(150,345)	305,928	211,855	(116,276)	117,600	213,179	92,749
합계	740,029	999,613	(457,821)	1,281,821	445,554	(423,751)	485,505	507,308	774,513

## 16. 매입채무 및 기타채무

당기 및 전기말 현재 매입채무 및 기타채무의 내역은 다음과 같습니다.

(단위: 천원)

구분	당기	전기
매입채무	27,423,819	18,008,106
미지급금	14,324,823	11,668,689
미지급비용	118,584	80,704
예수금	2,967,791	4,483,681
선수금	16,553,027	23,700,138
합계	61,388,044	57,941,318

## 17. 단기차입금

단기차입금의 내역은 다음과 같습니다.

(단위: 천원)

차입과목	차입처	연이자율(%)	당기	전기
		2022.12.31		
일반자금대출	산업은행 외	2.89~4.98	71,000,000	92,500,000

## 18. 장기차입금

(1) 장기차입금의 내역은 다음과 같습니다.

(단위: 천원)

차입처	차입용도	금액		최종 만기일	상환방법
		당기	전기		
하나은행	일반대	2,000,000	2,000,000	2023.12.15	만기일시상환
하나은행	일반대	-	3,000,000	2024.03.15	만기일시상환
계		2,000,000	5,000,000		
유 동 성 대 체		2,000,000	-		
비 유 동 성 부 채		-	5,000,000		

- 회사는 당기에 3,000백만원을 상환하였습니다.

(2) 사채와 장기차입금(유동성 포함)의 연도별 상환계획은 다음과 같습니다.

(단위: 천원)

차입 종류	금액	상환 계획			
		2023년 12월	2024년 12월	2025년 12월	2025년 12월 이후
장기차입금	2,000,000	2,000,000	-	-	-

## 19. 담보제공자산의 내용

예금 이외에 담보제공(소유권제한 포함)된 자산은 다음과 같습니다.

(단위: 천원)

담보제공자산	장부가액	담보설정금액	차입금종류	차입금액	담보권자
토지, 건물, 기계장치	135,300,321	114,000,000	시설자금외	41,000,000	산업은행(용인, 음성)
토지, 건물	9,392,899	29,400,000	운용자금외	2,000,000	하나은행(종로)

구분	장부가액	종류	설정금액	전세권자
건물	2,114,698	전세권	2,187,500	농협은행(도곡)
		근저당권	1,312,500	
		전세권	450,000	푸르덴셜생명(도곡)
	199,851	전세권	30,000	코리아세븐(종로)

## 20. 순확정급여부채

(1) 당기 및 전기말 현재 확정급여부채의 내용은 다음과 같습니다.

(단위: 천원)

구분	당기	전기
확정급여채무의 현재가치	7,956,602	8,133,344
국민연금전환금	(479)	(479)
계	7,956,123	8,132,865

(2) 당기 및 전기 중 확정급여부채의 변동내용은 다음과 같습니다.

(단위: 천원)

구분	당기	전기
기초금액	8,132,865	8,178,328
당기근무원가	1,423,864	1,740,530
이자비용	174,656	95,400
퇴직급여지급액	(1,423,022)	(1,104,962)
정산지급액	(1,225,460)	(1,086,161)
순확정급여부채 재측정요소	873,220	309,730
기말금액	7,956,123	8,132,865

(3) 당기 및 전기 중 손익으로 인식된 내용은 다음과 같습니다.

(단위: 천원)

구분	당기	전기
당기근무원가	1,423,864	1,740,530
이자비용	174,656	95,400
확정급여형 퇴직급여소계	1,598,520	1,835,930

(4) 당기 및 전기말 현재 퇴직급여채무를 산정하는데 이용한 보험수리적 가정은 다음과 같습니다.

니다.

구분	당기	전기
기대임금상승률	6.427%	6.487%
할인율	5.075%	2.283%

## 21. 총당부채 및 반환제품회수권

당기 및 전기 중 총당부채 및 반환제품회수권의 증감내역은 다음과 같습니다.

(단위: 천원)

구분	당기	전기
I. 유동총당부채		
기 초 잔 액	4,588,319	3,965,557
증 감 액	(1,119,201)	622,762
기 말 잔 액	3,469,118	4,588,319
II. 반환제품회수권		
기 초 잔 액	580,656	2,198,779
증 감 액	110,524	(1,618,123)
기 말 잔 액	691,180	580,656

## 22. 기타유동금융부채

당기 및 전기 중 기타유동금융부채의 내역은 다음과 같습니다.

(단위: 천원)

구분	당기	전기
미지급배당금	3,141	2,556
수입보증금	4,449,318	4,774,440
합계	4,452,459	4,776,996

## 23. 우발채무와 약정사항의 내용

(1) 당기말 현재 회사와 금융기관과의 약정내용은 다음과 같습니다.

(단위: 천원)

구분	회전대출한도	당좌대출한도	운전자금한도	B2B한도
산업은행	5,000,000	-	-	-
하나은행	3,000,000	4,000,000	2,000,000	2,000,000
우리은행	-	-	-	2,000,000

(2) 회사는 하나은행과 USD 1,200,000 한도로 수입신용장 등을 발행하는 계약을 체결하고 있습니다. 또한 이행하자 등과 관련하여 서울보증보험주식회사로부터 1,049백만원의 지급 보증을 제공받고 있습니다.

## 24. 리스부채

1) 당기말 현재 리스부채에 대한 내역은 다음과 같습니다.

(단위: 천원)

구분	기초	증가	감소	지급	이자비용	기말
건물	682,899	173,692	(62,982)	(377,008)	8,850	425,451
차량운반구	95,204	264,651	(42,331)	(99,681)	3,129	220,972
합계	778,103	438,343	(105,313)	(476,689)	11,979	646,423

2) 당기 및 전기말 현재 리스부채의 유동성 내역은 다음과 같습니다.

(단위: 천원)

구분	당기	전기
리스부채		
유동	105,935	120,471
비유동	540,488	657,632
합계	646,423	778,103

## 25. 자본금

(1) 자본금의 내역

당기 및 전기말 현재 자본금의 내용은 다음과 같습니다.

구분	당기	전기
①발행할 주식의 총수		40,000,000주
②1주당금액		2,500원
③발행한 주식의 수:		
보통주	19,085,664주	19,085,664주
우선주	445,080주	445,080주

(2) 자본금 및 주식발행초과금의 변동내역

(단위: 천원)

구분	자본금	주식발행초과금
----	-----	---------

	보통주	우선주	
기초금액	47,714,160	1,112,700	78,276,823
증감액	-	-	-
기말금액	47,714,160	1,112,700	78,276,823

### (3) 자본잉여금

당기 및 전기말 현재 자본잉여금의 구성내역은 다음과 같습니다.

(단위: 천원)

구분	당기	전기
주식발행초과금	78,276,823	78,276,823
기타자본잉여금(주1)	94,627	268,692
합계	78,371,450	78,545,515

(주1) 기타자본잉여금의 감소 내역은 자사주펀드평가감소 174,065 천원 때문입니다.

### 26. 자기주식의 내용

자사주식의 가격안정을 위하여 자사주펀드에 포함된 41,634주와 기명식 보통주 957,171주를 시가로 취득하여 자본조정 계정으로 계상하고 있으며, 향후 시장 상황에 따라 처분할 예정입니다.

당기 중 자기주식의 변동내용은 다음과 같습니다.

(단위: 주, 천원)

구분		기초	취득	처분	평가	소각	기말
보통 주식	주식수	880,484	118,321	-	-	-	998,805
	금액	7,437,027	3,000,037	-	(362,216)	-	10,074,848



27. 특수관계자와의 거래

(1) 당기말 현재 회사의 특수관계자 현황은 다음과 같습니다.

구 분	특수관계자의 명칭
종속기업	통화일양보건품유한공사, 양주일양제약유한공사, 일양바이오팜(주), (주)칸테크

2) 당기 및 전기 중 특수관계자와의 영업상의 거래내용은 다음과 같습니다.

<당기>

(단위: 천원)

특수관계자의 명칭	매출	임대,용역수익	배당금수익	매입등
(종속기업)				
통화일양보건품유한공사	-	-	-	-
양주일양제약유한공사	13,840,992	-	979,212	-
일양바이오팜(주)	14,379	35,402	806,662	7,668,663
(주)칸테크	15,796	-	-	2,794,056
합계	13,871,167	35,402	1,785,874	10,462,719

<전기>

특수관계자의 명칭	매출	임대,용역수익	배당금수익	매입등
(종속기업)				
통화일양보건품유한공사	2,028,452	-	4,787,288	-
양주일양제약유한공사	11,070,708	-	-	-
일양바이오팜(주)	30,780	35,909	403,331	6,844,365
(주)칸테크	10,988	-	-	2,385,171
합계	13,140,928	35,909	5,190,619	9,229,536

(3) 당기 및 전기 중 특수관계자와의 채권,채무 거래내용은 다음과 같습니다.

<당기>

(단위: 천원)

특수관계자의 명칭	매출채권	미수금,미수수익	매입채무,미지급금	기타(선수금 등)
(종속기업)				
통화일양보건품유한공사	-	-	-	385,142
양주일양제약유한공사	3,934,885	979,212	-	-
일양바이오팜(주)	169	2,850	1,384,715	65,000

(주)칸테크	-	-	471,725	-
합계	3,935,054	982,062	1,856,440	450,142

<전기>

특수관계자의 명칭	매출채권	미수금,미수수익	매입채무,미지급금	기타(선수금 등)
(종속기업)				
통화일양보건품유한공사	-	-	-	385,142
양주일양제약유한공사	5,384,890	-	-	-
일양바이오팜(주)	1,342	3,850	1,988,111	65,000
(주)칸테크	-	-	321,208	-
합계	5,386,232	3,850	2,309,319	450,142

(4) 회사는 회사 기업활동의 계획, 운영 및 통제에 대한 중요한 권한과 책임을 가진 등기 임원을 주요 경영진으로 판단하고 있으며, 당기 및 전기 중 주요 경영진에 대한 보상금액은 다음과 같습니다.

(단위: 천원)

구분	당기	전기
급여	657,920	669,552
퇴직급여	56,970	23,631
합계	714,890	693,183

## 28. 주당순이익

### (1) 기본주당순이익

(단위: 주, 원)

구분	당기	전기
법인세비용차감후 순이익	9,393,996,894	10,087,011,390
순이익 중 보통주 해당분	9,169,046,615	10,087,011,390
가중평균 유통보통주식수	18,125,479	18,205,180
보통주 기본주당이익	505	554

가중평균유통보통주식수 계산 시 자기주식 998,805주가 차감되었습니다.

(2) 회사는 희석성 잠재적보통주를 발행하고 있지 않으므로 희석주당이익은 기본주당이익과 동일합니다.

## 29. 이익잉여금 및 기타포괄손익누계액

(1) 당기 및 전기말 현재 이익잉여금의 구성내역은 다음과 같습니다.

(단위: 천원)

구분	당기	전기
이익준비금	840,000	460,000
미처분이익잉여금	15,984,549	10,711,731
합 계	16,824,549	11,171,731

회사는 상법의 규정에 따라 자본금의 50%에 달할 때까지 매 결산기의 금전에 의한 이익배당액의 10% 이상의 금액을 이익준비금으로 적립하고 있습니다.

(2) 당기 및 전기 중 이익잉여금의 변동내역은 다음과 같습니다.

(단위: 천원)

구분	당기	전기
기초잔액	11,171,731	3,333,878
당기순이익	9,393,997	10,087,011
배당금지급	(3,741,179)	(2,249,158)
기말잔액	16,824,549	11,171,731

(3) 이익잉여금처분계산서

제52(당기) 2022년 1월 1일 부터 제51(전기) 2021년 1월 1일 부터

2022년 12월 31일 까지

2021년 12월 31일 까지

처분예정일 2023년 3월 24일

처분확정일 2022년 3월 10일

일양약품 주식회사

(단위: 원)

과목	제 52(당 기)		제 51(전 기)	
I. 미처분이익잉여금		15,984,548,784		10,711,730,890
1. 전기이월미처분이익잉여금	6,590,551,890		624,719,500	
2. 당기순이익	9,393,996,894		10,087,011,390	
II. 임의적립금등의이입액				-
III. 이익잉여금처분액		3,070,917,850		4,121,179,000
1. 이익준비금	280,000,000		380,000,000	
2. 현금배당금(율)	2,790,917,850		3,741,179,000	
보통주 당기: 150 원( 6.0%)	2,713,028,850		3,641,036,000	
보통주 전기: 200 원( 8.0%)				
우선주 당기: 175 원( 7.0%)	77,889,000		100,143,000	
우선주 전기: 225 원( 9.0%)				
IV. 차기이월이익잉여금		12,913,630,934		6,590,551,890

(4) 당기 및 전기 중 배당금 산정내역은 다음과 같습니다.

(단위: 원)

구분		배당대상 주식수	배당률(%)	배당금액	배당기준일
당 기	보통주	18,086,859	6.0%	2,713,028,850	2022.12.31
	우선주	445,080	7.0%	77,889,000	2022.12.31
전 기	보통주	18,205,180	8.0%	3,641,036,000	2021.12.31
	우선주	445,080	9.0%	100,143,000	2021.12.31

(5) 당기 및 전기말 현재 기타포괄손익누계액의 구성내역은 다음과 같습니다.

(단위: 천원)

구분	당기	전기
자산재평가이익	59,626,139	58,871,378
매도가능증권평가손익	(353,498)	23,509
순확정급여부채 재측정요소	(3,685,372)	(2,957,611)
합계	55,587,269	55,937,276

### 30. 부문정보

회사는 한국채택국제회계기준 제1108호(영업부문)에 따른 보고부문이 단일부문으로 구성되어 있습니다.

(1) 당기 및 전기 중 영업수익에 대한 정보는 다음과 같습니다.

(단위: 천원)

구분	당기	전기
상품매출	50,394,094	42,345,266
제품매출	184,663,105	187,568,339
라이선스수익	-	352,290
합계	235,057,199	230,265,895

(2) 당기 및 전기 중 각 지역별 매출액은 다음과 같습니다.

(단위: 천원)

구분	당기	전기
국내	196,844,857	195,424,708
해외	38,212,342	34,841,187
합계	235,057,199	230,265,895

### 31. 판매비와관리비

당기 및 전기의 판매비와관리비의 내역은 다음과 같습니다.

(단위: 천원)

구분	당기	전기
급여	36,745,290	37,098,959
퇴직급여	2,344,389	2,379,098
복리후생비	3,677,430	3,371,680
여비교통비	3,647,083	2,980,744
통신비	134,636	139,448
수도광열비	137,962	125,769
세금과공과	1,716,238	1,668,194
임차료	45,526	52,908
감가상각비	716,348	724,765
수선비	63,280	57,418
보험료	101,145	89,263
접대비	240,319	198,517
건본비	303,406	287,865
판매촉진비	3,475,169	4,363,726
광고선전비	2,823,273	2,833,788
홍보비	8,724	7,823
소모품비	333,211	355,006
도서인쇄비	37,796	34,883
지급수수료	6,559,804	5,444,553
운반하조비	3,047,673	2,739,807
차량유지비	53,450	46,353
수출부대비	1,165,199	1,845,849
교육훈련비	484,535	283,475
잡급	24,663	22,040
대손상각비	(910,990)	1,040,822
기타의판관비	101,709	119,739
합 계	67,077,268	68,312,492

### 32. 기타이익 및 손실

(1) 당기 및 전기의 기타이익의 내역은 다음과 같습니다.

(단위: 천원)

구분	당기	전기
수수료수익	21,066	7,159
임대료	951,499	898,401
배당금수익	1,785,874	5,190,619
잡수익	1,150,750	112,017
유형자산처분이익	1,210	4,614
무형자산손상차손환입	-	292,500
합계	3,910,399	6,505,310

(2) 당기 및 전기의 기타손실의 내역은 다음과 같습니다.

(단위: 천원)

구분	당기	전기
임대관리비	379,960	387,747
기부금	21,637	80,479
유형자산처분손실	3	1,757
무형자산처분손실	-	29,313
무형자산손상차손	25,505	-
투자자산평가손실	11,315	-
잡손실	444,029	2,931,019
합계	882,449	3,430,315

### 33. 금융수익 및 금융비용

당기 및 전기 금융상품 범주별 금융수익과 금융비용의 상세내역은 다음과 같습니다.

<당기>

(단위: 천원)

구분	상각후원가측정 금융자산/부채	기타포괄손익 공정가치측정 금융자산	당기손익 공정가치측정 금융자산	합계
금융수익:				
이자수익	130,334	-	58,131	188,465
외환차익	1,536,182	-	-	1,536,182
외화환산이익	487,841	-	-	487,841
금융수익 소계	2,154,357	-	58,131	2,212,488
금융비용:				
이자비용	2,129,989	-	(2,157)	2,127,832

외환차손	2,312,392	-	-	2,312,392
외화환산손실	272,314	-	-	272,314
금융비용 소계	4,714,695	-	(2,157)	4,712,538

<전기>

(단위: 천원)

구분	상각후원가측정 금융자산/부채	기타포괄손익 공정가치측정 금융자산	당기손익 공정가치측정 금융자산	합계
금융수익:				
이자수익	315,286	-	-	315,286
외환차익	797,483	-	-	797,483
외화환산이익	828,280	-	-	828,280
금융수익 소계	1,941,049	-	-	1,941,049
금융비용:				
이자비용	1,886,899	-	-	1,886,899
외환차손	344,658	-	-	344,658
외화환산손실	16,717	-	-	16,717
금융비용 소계	2,248,274	-	-	2,248,274



### 34. 비용의 성격별 분류

당기와 전기 중 발생한 비용의 성격별 분류 내역은 다음과 같습니다.

(단위: 천원)

구분	당기	전기
완제품 및 재공품의 변동	(4,463,185)	9,159,059
상품의 변동(상품매출원가 총액)	38,856,505	34,650,288
원재료비 및 포장재료비	68,710,846	61,815,071
종업원 급여	56,232,980	55,828,172
감가상각비와 무형자산상각비	5,510,101	5,691,311
경상연구개발비	22,113,404	16,825,220
기타비용	36,333,111	34,714,172
합 계	223,293,762	218,683,293

한편, 상기 비용은 손익계산서상의 매출원가 및 판매비와 관리비, 경상연구개발비를 합한 금액입니다.

### 35. 법인세회계

(1) 당기 및 전기 법인세비용의 구성내역은 다음과 같습니다.

(단위: 천원)

구분	당기	전기
법인세부담액	1,511,112	3,684,659
법인세추납액	932,343	-
일시적차이로 인한 이연법인세변동액	308,426	(255,497)
자본에 직접반영된 법인세 비용	145,458	834,198
법인세 비용	2,897,339	4,263,360

(2) 당기 및 전기 중 법인세비용차감전 순이익과 법인세비용간의 관계는 다음과 같습니다.

(단위: 천원)

구분	당기	전기
법인세비용 차감전 순이익	12,291,336	14,350,372
적용세율에 따른 법인세	2,682,094	3,135,082
조정사항		
비일시적차이	653,055	1,413,986
공제감면세액	(1,460,681)	(4,148,511)
법인세추납액	932,343	-

이연법인세가 인식되지 않는 일시적 차이	145,458	834,198
기타(세율차이 등)	(54,931)	3,028,606
소계	215,244	1,128,279
법인세비용	2,897,339	4,263,360
평균유효세율(주1)	23.57%	29.71%

(주1) 법인세비용차감전순손실이 발생하면 평균유효세율을 계산하지 아니합니다.

(3) 보고기간종료일 현재 자본에 직접 부가된 법인세부담액의 내역은 다음과 같습니다.

(단위: 천원)

구분	당기	전기
순확정급여부채의 재측정요소	145,458	834,198

(4) 이연법인세자산과 부채의 회수 및 결제 시기는 다음과 같습니다.

(단위: 천원)

구분	당기	전기
이연법인세자산		
12개월 후에 결제될 이연법인세자산	-	-
12개월 이내에 결제될 이연법인세자산	4,273,648	5,050,740
소 계	4,273,648	5,050,740
이연법인세부채		
12개월 후에 결제될 이연법인세부채	(11,465,218)	(12,757,459)
12개월 이내에 결제될 이연법인세부채	-	-
소 계	(11,465,218)	(12,757,459)
이연법인세자산(부채)순액	(7,191,570)	(7,706,719)

(4) 당기 및 전기 이연법인세에 따른 법인세 효과는 다음과 같습니다.

(단위: 천원)

<당기>

구분	기초	당기손익	기타포괄손익	기타	기말
(차감할 일시적 차이에 대한 이연법인세)					
퇴직급여충당금	1,789,125	(118,339)	-	-	1,670,786
년차수당	511,420	(20,919)	-	-	490,501
마일리지인센티브	39,406	226,064	-	-	265,470
인센티브 설정액	198,000	(40,500)	-	-	157,500
투자자산(양주일양)	23,031	(1,047)	-	-	21,984
미지급배당금	1	-	-	-	1

투자유가증권감액손실	54,427	(2,474)	-	-	51,953
대손충당금	1,700,114	(269,256)	-	-	1,430,858
재고자산평가손	2,104,103	(155,493)	-	-	1,948,610
반품충당금	881,686	(298,319)	-	-	583,367
회원권 손상 차손	111,620	(10,953)	-	-	100,667
토지재평가손실	7,584	(345)	-	-	7,239
주재원인건비	198,939	171,019	-	-	369,958
국고보조금(토지)	290,285	(13,195)	-	-	277,090
리스부채	171,183	(35,434)	-	-	135,749
합계	8,080,924	(569,191)	-	-	7,511,733
(가산할 일시적 차이에 대한 이연법인세)					
사용권자산	(170,393)	35,336	-	-	(135,057)
감가상각누적효과	(34,169)	2,866	-	-	(31,303)
합계	(204,562)	38,202	-	-	(166,360)
토지재평가	(16,604,748)	-	754,761	-	(15,849,987)
유가증권금융자산평가손익	-	-	68,814	-	68,814
합계	(16,604,748)	-	823,575	-	(15,781,173)
외국납부세액 손금	-	892,202	-	-	892,202
세액공제	1,021,667	(669,640)	-	-	352,027
이연법인세자산(부채) 순액	(7,706,719)	(308,426)	823,575	-	(7,191,570)

<전기>

(단위: 천원)

구분	기초	당기손익	기타포괄손익	기타	기말
(기말 일시적 차이)					
퇴직급여충당금	8,178,328	(45,942)	-	-	8,132,386
년차수당	-	2,324,635	-	-	2,324,635
마일리지인센티브	-	179,120	-	-	179,120
인센티브 설정액	-	900,000	-	-	900,000
대손충당금	6,776,345	951,446	-	-	7,727,791
감가상각누적효과	(155,664)	349	-	-	(155,315)
주재원인건비	904,270	-	-	-	904,270
반품충당금	1,766,778	2,240,884	-	-	4,007,662
재고자산평가손	928,065	8,636,042	-	-	9,564,107
투자자산	104,688	-	-	-	104,688
미지급배당금	1	-	-	-	1
매도가능증권감액손실	247,396	-	-	-	247,396
토지구고보조금	1,319,476	-	-	-	1,319,476
재평가손실	34,472	-	-	-	34,472
회원권 손상 차손	844,117	(336,755)	-	-	507,362
사용권자산	(294,474)	(480,039)	-	-	(774,513)
리스부채	300,619	477,485	-	-	778,104

개발비손상차손	1,875,961	(1,875,961)	-	-	-
합계	22,830,378	12,971,264	-	-	35,801,642

### 36. 위험관리

#### (1) 위험관리의 개요

회사는 금융상품을 운용함에 따라 다음과 같은 위험에 노출되어 있습니다.

- ① 신용위험
- ② 유동성위험
- ③ 환위험
- ④ 이자율위험

본 주석은 상기 위험에 대한 회사의 노출정도 및 이와 관련하여 회사가 수행하고 있는 자본 관리와 위험관리의 목적, 정책 및 절차와 위험측정방법 등에 대한 질적 공시사항과 양적 공시사항을 포함하고 있습니다.

#### (2) 위험관리 개념체계

회사는 금융상품과 관련하여 신용위험, 유동성위험, 환위험, 이자율위험 등과 같은 다양한 금융위험에 노출되어 있습니다. 회사의 위험관리는 회사의 재무적 성과에 영향을 미치는 잠재적 위험을 식별하여 회사가 허용가능한 수준으로 감소, 제거 및 회피하는 것을 그 목적으로 하고 있습니다. 회사는 전사적인 수준의 위험관리 정책 및 절차를 마련하여 운영하고 있으며, 회사의 재무부에서 위험관리를 담당하고 있습니다. 또한, 회사의 내부감사인은 위험관리 정책 및 절차의 준수 여부와 위험노출 한도를 지속적으로 검토하고 있습니다. 회사의 전반적인 금융위험 관리 전략은 전기와 동일합니다.

#### (3) 금융위험관리

##### ① 신용위험관리

회사는 금융상품의 당사자 중 일방이 의무를 이행하지 않아 상대방에게 재무손실을 입힐 신용위험에 노출되어 있습니다. 회사의 경영진은 신용위험을 관리하기 위하여 신용도가 일정 수준 이상인 거래처와 거래하고 있으며, 금융자산의 신용보강을 위한 정책과 절차를 마련하여 운영하고 있습니다. 회사는 신규 거래처와 계약시 공개된 재무정보와 신용평가기관에 의하여 제공된 정보 등을 이용하여 거래처의 신용도를 평가하고 이를 근거로 신용거래한도를 결정하고 있으며, 담보 또는 지급보증을 제공받고 있습니다. 또한, 회사는 주기적으로 거래처의 신용도를 재평가하여 신용거래한도를 재검토하고 담보수준을 재조정하고 있으며, 회수가 지연되는 금융자산에 대하여는 분기 단위로 회수지연 현황 및 회수대책이 보고되고 있으며 지연사유에 따라 적절한 조치를 취하고 있습니다.

금융자산의 장부금액은 신용위험에 대한 최대노출정도를 표시하고 있습니다. 당기 및 전기 말 현재 회사의 신용위험에 대한 최대 노출정도는 다음과 같습니다.

(단위: 천원)

구분	당기	전기
현금및현금성자산	3,681,170	3,847,038
유동성매출채권 및 기타채권	51,143,267	53,210,633
기타유동금융자산	2,418,929	34,110,898
비유동성기타금융자산	2,105,145	2,007,628
비유동성유가증권금융자산	654,350	929,966
합 계	60,002,861	94,106,163

한편, 회사는 하나은행등의 금융기관에 현금및현금성자산 및 기타금융자산을 예치하고 있으며, 신용등급이 우수한 금융기관과 거래하고 있으므로 금융기관으로부터의 신용위험은 제한적입니다.

## ② 유동성위험관리

회사는 현금 등 금융자산을 인도하여 결제하는 금융부채에 관련된 의무를 충족하는 데 어려움을 겪게 될 유동성위험에 노출되어 있습니다. 회사는 유동성위험을 관리하기 위하여 단기 및 중장기 자금관리계획을 수립하고 현금유출예산과 실제 현금유출액을 지속적으로 분석·검토하여 금융부채와 금융자산의 만기구조를 대응시키고 있습니다.

당기 및 전기말 현재 비파생금융부채의 잔존계약만기에 따른 만기분석은 다음과 같습니다.

### <당기>

(단위: 천원)

구분	장부금액	잔존계약만기			
		1년 미만	2년 이하	3년 이하	3년 초과
매입채무	27,423,819	27,423,819	-	-	-
유동성장기부채	2,000,000	2,000,000	-	-	-
단기차입금	71,000,000	71,000,000	-	-	-
미지급금	14,324,823	14,324,823	-	-	-
미지급비용	118,584	118,584	-	-	-
기타부채	5,598,882	4,558,394	1,040,488	-	-
합계	120,466,108	119,425,620	1,040,488	-	-

### <전기>

(단위: 천원)

구분	장부금액	잔존계약만기			
		1년 미만	2년 이하	3년 이하	3년 초과
매입채무	18,008,106	18,008,106	-	-	-

장기차입금	5,000,000	-	2,000,000	3,000,000	-
단기차입금	92,500,000	92,500,000	-	-	-
미지급금	11,668,689	11,668,689	-	-	-
미지급비용	80,704	80,704	-	-	-
기타부채	32,982,316	32,960,816	21,500	-	-
합계	160,239,815	155,218,315	2,021,500	3,000,000	-

상기 비과생금융부채의 잔존만기별 현금흐름은 할인되지 아니한 명목금액으로서 지급을 요구받을 수 있는 기간 중 가장 이른 일자를 기준으로 작성되었으며, 이자의 현금흐름을 포함하고 있습니다.

### ③ 환위험

회사는 제품 수출 및 원재료 수입 거래와 관련하여 USD 등의 환율변동위험에 노출되어 있습니다. 회사는 내부적으로 원화 환율 변동에 대한 환위험을 정기적으로 측정하고 있습니다.

(단위: 천원, USD, EUR)

구분	통화	외화금액		원화금액	
		당기	전기	당기	전기
현금 및 현금성자산	USD	1,620,327.31	1,365,318.80	2,053,441	1,618,585
	EUR	82,950	125,265.13	112,082	168,148
단기 금융상품	USD	1,756,738.27	14,400,642.87	2,227,929	17,077,710
	EUR	-	-	-	-
매출채권	USD	3,520,768.84	5,482,362.34	4,461,870	6,499,341
	EUR	122,000	205,000.00	164,846	275,180
자산계	USD	6,897,834.42	21,248,324.01	8,743,240	25,195,636
	EUR	204,950	330,265.13	276,928	443,328
매입채무	USD	862,800	-	1,093,426	-
	EUR	196,779	-	265,888	-
부채계	USD	862,800	-	1,093,426	-
	EUR	196,779	-	265,888	-

환율의 변동은 외화환산손익을 통해 회사의 당기손익에 영향을 미칩니다. 당기 및 전기말 각 통화별 원화환율 10% 변동시 당기손익에 미치는 영향은 아래와 같습니다.

(단위: 천원)

구분	당기		전기	
	10% 상승시	10% 하락시	10% 상승시	10% 하락시
USD	764,981	(764,981)	2,519,564	(2,519,564)
EUR	1,104	(1,104)	44,333	(44,333)

계	766,085	(766,085)	2,563,897	(2,563,897)
---	---------	-----------	-----------	-------------

당기 및 전기말 현재 적용환율의 내용은 다음과 같습니다.

(단위: 원)

외 화 종 류	적 용 환 율	
	당기	전기
USD	1,267.30	1,185.50
EUR	1,351.20	1,342.34

#### ④ 이자율위험관리

회사는 차입금과 관련하여 이자율변동위험에 노출되어 있습니다. 회사는 내부적으로 이자율 1% 변동을 기준으로 이자율위험을 측정하고 있으며, 상기의 변동비율은 합리적으로 발생가능한 이자율변동위험에 대한 경영진의 평가를 반영하고 있습니다.

당기 및 전기말 현재 회사의 차입금 현황은 다음과 같습니다.

(단위: 천원)

구분	당기	전기
단기차입금	71,000,000	92,500,000
장기차입금	2,000,000	5,000,000
합 계	73,000,000	97,500,000

차입금과 관련되어 이자율 1% 변동 가정시 손익에 대한 민감도는 다음과 같습니다.

(단위: 천원)

구 분	당기		전기	
	1% 상승시	1% 하락시	1% 상승시	1% 하락시
순이익 증가(감소)	(730,000)	730,000	(975,000)	975,000

#### (4) 자본위험관리

회사의 자본관리는 계속기업으로서의 존속능력을 유지하는 한편, 자본조달비용을 최소화하여 주주이익을 극대화하는 것을 그 목적으로 하고 있습니다. 회사의 경영진은 자본구조를 주기적으로 검토하고 있으며, 장·단기 자금차입 및 유상증자 등을 통하여 최적의 자본구조를 유지하고 있습니다. 회사의 전반적인 자본위험 관리정책은 전기와 동일합니다. 한편, 당기 및 전기말 현재 자본으로 관리하고 있는 항목의 내역은 다음과 같습니다.

(단위: 천원)

구분	당기	전기
----	----	----

장단기차입금	73,000,000	97,500,000
현금및현금성자산	(3,681,170)	(3,847,038)
순부채	69,318,830	93,652,962
자기자본	189,535,280	187,044,356

(5) 금융상품의 공정가치

① 당기 및 전기말 현재 금융상품의 장부금액과 공정가치는 다음과 같습니다.

(단위: 천원)

구분	당기		전기	
	장부금액	공정가치	장부금액	공정가치
금융자산:				
당기손익 공정가치로 인식된 금융자산				
- 기타금융자산	794,699	794,699	-	-
- 유가증권금융자산	285,318	285,318	-	-
당기손익 공정가치로 인식된 금융자산 소계	1,080,017	1,080,017	-	-
기타포괄손익 공정가치로 인식된 금융자산				
- 유가증권금융자산	369,032	369,032	633,333	633,333
상각후원가로 인식된 금융자산				
- 유가증권금융자산	-	-	296,633	296,633
- 기타금융자산	3,729,375	3,729,375	36,118,526	36,118,526
- 매출채권및기타채권	51,143,267	51,143,267	53,210,633	53,210,633
- 현금및현금성자산	3,681,170	3,681,170	3,847,038	3,847,038
상각후원가로 인식된 금융자산 소계	58,553,811	58,553,811	93,472,830	93,472,830
금융자산 합계	60,002,861	60,002,861	94,106,163	94,106,163
금융부채:				
상각후원가로 인식된 금융부채				
- 장기차입금	-	-	5,000,000	5,000,000
- 유동성장기부채	2,000,000	2,000,000	-	-
- 단기차입금	71,000,000	71,000,000	92,500,000	92,500,000
- 매입채무및기타부채	42,513,649	42,513,649	57,941,318	57,941,318
- 기타금융부채	4,952,459	4,952,459	4,776,996	4,776,996
상각후원가로 인식된 금융부채 소계	120,466,108	120,466,108	160,218,314	160,218,314
금융부채 합계	120,466,108	120,466,108	160,218,314	160,218,314

회사는 공정가치가 공시되는 금융상품등에 대하여 공정가치 측정에 사용된 투입변수에 따라 다음과 같은 공정가치 서열체계를 이용하고 있습니다.

- 수준 1 : 동일한 자산이나 부채에 대한 활성시장의 공시가격
- 수준 2 : 직접적으로 관측가능한 또는 간접적으로 관측가능한 자산이나 부채에 대한 측정치
- 수준 3 : 관측가능한 시장자료에 기초하지 않은 자산이나 부채에 대한 측정치



보고기간 종료일 현재 공정가치로 측정되거나 공시된 금융상품의 공정가치 서열체계는 다음과 같습니다.

<당기>

(단위: 천원)

구분	수준1	수준2	수준3	합계
공정가치가 측정되는 금융자산				
당기손익-공정가치금융자산	-	1,080,017	-	1,080,017
기타포괄손익-공정가치금융자산	-	369,032	-	369,032

<전기>

(단위: 천원)

구분	수준1	수준2	수준3	합계
공정가치가 측정되는 금융자산				
당기손익-공정가치금융자산	-	-	-	-
기타포괄손익-공정가치금융자산	-	130,998	502,335	633,333

### 37. 현금흐름표

#### (1) 현금의 유입과 유출이 없는 중요한 거래내역

당기 및 전기 중 현금의 유입과 유출이 없는 중요한 거래내역은 다음과 같습니다.

(단위: 천원)

거래내용	금액	
	당기	전기
유가증권금융자산의 평가 손익 계상	(477,606)	30,140
유가증권금융자산의 자기주식 계상	362,216	305,673
유가증권금융자산의 기타자본잉여금 계상	(148,911)	(204,814)
이익잉여금의 이익준비금 대체	380,000	230,000
단기차입금의 장기차입금 a/c 대체	-	2,000,000
유동성장기부채의 단기차입금 a/c 대체	-	5,500,000
유동성장기부채의 장기차입금 a/c 대체	-	3,000,000
장기차입금의 유동성 장기 부채 a/c 대체	2,000,000	-
건설중인 자산의 건물외 a/c대체	573,247	12,747,689
투자부동산의 건물외 a/c 대체	3,291,406	2,774,193
유형자산 취득 관련 미지급금	274,580	-

합	계	6,254,932	26,382,881
---	---	-----------	------------

(2) 재무활동에서 생기는 부채의 조정내용  
<당기>

(단위: 천원)

구분	기초	현금흐름	취득	비현금변동	기말
장기차입금	5,000,000	(3,000,000)		(2,000,000)	-
단기차입금	92,500,000	(56,500,000)	35,000,000		71,000,000
리스부채	778,104	(464,710)	333,030		646,424
재무활동으로부터의 총부채	98,278,104	(59,964,710)	35,333,030	(2,000,000)	71,646,424

<전기>

(단위: 천원)

구분	기초	현금흐름	취득	비현금변동	기말
장기차입금	18,485,007	(10,000,000)	-	(3,485,007)	5,000,000
단기차입금	81,000,000	8,000,000	-	3,500,000	92,500,000
리스부채	300,619	(485,936)	999,613	(36,192)	778,104
재무활동으로부터의 총부채	99,785,626	(2,485,936)	999,613	(21,199)	98,278,104

## 6. 배당에 관한 사항

### 1) 배당과 관한 회사의 정책

정관 제45조 (이익배당)

- ① 이익의 배당은 금전과 주식으로 할 수 있다.
- ② 이익의 배당을 주식으로 하는 경우 회사가 수종의 주식을 발행한 때에는 주주총회의 결의로 그와 다른 종류의 주식으로 할 수 있다.
- ③ 제①항의 배당은 매 결산기말 현재의 주주명부에 기재된 주주 또는 등록된 질권자에게 지급한다.

당사는 정관에 의거하여 이사회 및 주주총회 결의를 통하여 배당을 실시하고 있으며 배당가능이익 범위 내에서 주주가치 제고, 경영환경 등을 고려하여 배당율을 결정하고 있습니다.

### 2) 주요배당지표

구분	주식의 종류	당기	전기	전전기
		제52기	제51기	제50기
주당액면가액(원)		2,500	2,500	2,500
(연결)당기순이익(백만원)		31,741	25,956	21,545
(별도)당기순이익(백만원)		9,394	10,087	617

(연결)주당순이익(원)		1,036	790	597
현금배당금총액(백만원)		2,790	3,741	2,249
주식배당금총액(백만원)		-	-	-
(연결)현금배당성향(%)		14.50	26.01	20.67
현금배당수익률(%)	보통주	0.75	0.72	0.19
	우선주	0.81	0.81	0.23
주식배당수익률(%)	보통주	-	-	-
	우선주	-	-	-
주당 현금배당금(원)	보통주	150	200	120
	우선주	175	225	145
주당 주식배당(주)	보통주	-	-	-
	우선주	-	-	-

### 3) 과거 배당 이력

(단위: 회, %)

연속 배당횟수		평균 배당수익률	
분기(중간)배당	결산배당	최근 3년간	최근 5년간
-	4	0.55	0.44

- 배당수익률 : 52기 0.75%, 51기 0.72%, 50기 0.19%, 49기 0.55%

## 7. 증권의 발행을 통한 자금조달에 관한 사항

### 7-1. 증권의 발행을 통한 자금조달 실적

[지분증권의 발행 등과 관련된 사항]

#### 1) 증자(감자)현황

(기준일 : 2022년 12월 31일 )

(단위 : 원, 주)

주식발행 (감소)일자	발행(감소) 형태	발행(감소)한 주식의 내용				
		종류	수량	주당 액면가액	주당발행 (감소)가액	비고
-	-	-	-	-	-	-

- 해당사항 없음

[채무증권의 발행 등과 관련된 사항]

### 채무증권 발행실적

(기준일 : 2022년 12월 31일 )

(단위 : 원, %)

발행회사	증권종류	발행방법	발행일자	권면(전자등록)총액	이자율	평가등급 (평가기관)	만기일	상환 여부	주관회사
-	-	-	-	-	-	-	-	-	-
합 계	-	-	-	-	-	-	-	-	-

### 기업어음증권 미상환 잔액

(기준일 : 2022년 12월 31일 )

(단위 : 원)

잔여만기		10일 이하	10일초과 30일이하	30일초과 90일이하	90일초과 180일이하	180일초과 1년이하	1년초과 2년이하	2년초과 3년이하	3년 초과	합 계
미상환 잔액	공모	-	-	-	-	-	-	-	-	-
	사모	-	-	-	-	-	-	-	-	-
	합계	-	-	-	-	-	-	-	-	-

### 단기사채 미상환 잔액

(기준일 : 2022년 12월 31일 )

(단위 : 원)

잔여만기		10일 이하	10일초과 30일이하	30일초과 90일이하	90일초과 180일이하	180일초과 1년이하	합 계	발행 한도	잔여 한도
미상환 잔액	공모	-	-	-	-	-	-	-	-
	사모	-	-	-	-	-	-	-	-
	합계	-	-	-	-	-	-	-	-

### 회사채 미상환 잔액

(기준일 : 2022년 12월 31일 )

(단위 : 원)

잔여만기		1년 이하	1년초과 2년이하	2년초과 3년이하	3년초과 4년이하	4년초과 5년이하	5년초과 10년이하	10년초과	합 계
미상환 잔액	공모	-	-	-	-	-	-	-	-
	사모	-	-	-	-	-	-	-	-
	합계	-	-	-	-	-	-	-	-

### 신종자본증권 미상환 잔액

(기준일 : 2022년 12월 31일 )

(단위 : 원)

잔여만기		1년 이하	1년초과 5년이하	5년초과 10년이하	10년초과 15년이하	15년초과 20년이하	20년초과 30년이하	30년초과	합 계
미상환 잔액	공모	-	-	-	-	-	-	-	-
	사모	-	-	-	-	-	-	-	-
	합계	-	-	-	-	-	-	-	-

## 조건부자본증권 미상환 잔액

(기준일 : 2022년 12월 31일 )

(단위 : 원)

잔여만기		1년 이하	1년초과 2년이하	2년초과 3년이하	3년초과 4년이하	4년초과 5년이하	5년초과 10년이하	10년초과 20년이하	20년초과 30년이하	30년초과	합 계
미상환 잔액	공모	-	-	-	-	-	-	-	-	-	-
	사모	-	-	-	-	-	-	-	-	-	-
	합계	-	-	-	-	-	-	-	-	-	-

### 7-2. 증권의 발행을 통해 조달된 자금의 사용실적

- 해당사항이 없습니다.

## 8. 기타 재무에 관한 사항

### 가. 재무제표 재작성 등 유의사항

#### (1) 재무제표 재작성

- 해당사항 없습니다.

#### (2) 합병, 분할, 자산양수도, 영업양수도에 관한 사항

- 해당사항 없습니다.

#### (3) 자산유동화와 관련한 자산매각의 회계처리

- 해당사항 없습니다.

#### (4) 우발채무 등에 관한 사항

당기말 현재 당사와 금융기관과의 약정내용은 다음과 같습니다.

(단위: 천원, CNY)

구분	회전대출한도	당좌대출한도	운전자금한도	B2B한도	여신한도
산업은행	5,000,000	-	-	-	-
하나은행	3,000,000	4,000,000	2,000,000	2,000,000	-
우리은행	-	-	-	2,000,000	-
강소은행(중국)	-	-	-	-	¥60,000,000
공상은행(중국)	-	-	-	-	¥30,000,000

당사는 하나은행과 USD 1,200,000 한도로 수입신용장 등을 발행하는 계약을 체결하고 있습니다. 또한 이행하자 등과 관련하여 서울보증보험주식회사로부터 1,054백만원의 지급보증을 제공받고 있습니다.

(5) 기타 재무제표 이용에 유의하여야 할 사항

(감사보고서상 강조사항과 핵심감사사항)

사업연도	감사인	감사의견	강조사항 등	핵심감사사항
제52기(당기)	한길회계법인	적정	해당사항 없음	개발비 회계처리의 적정성
제51기(전기)	대현회계법인	적정	해당사항 없음	환불부채의 평가
제50기(전전기)	신한회계법인	적정	해당사항 없음	개발비 회계처리의 적정성

나.대손충당금 설정현황(연결기준)

(1) 최근 3사업연도의 계정과목별 대손충당금 설정내역

(단위 : 백만원,%)

구 분	계정과목	채권 총액	대손충당금	대손충당금 설정률
제52기	매출채권	67,583	7,432	10.9
제51기	매출채권	71,552	8,396	11.7
제50기	매출채권	66,078	7,400	11.1

(2) 최근 3사업연도의 대손충당금변동현황

(단위 : 백만원)

구 분	제52기	제51기	제50기
1. 기초 대손충당금 잔액합계	8,396	7,400	7,281
2. 순대손처리액(① - ② ± ③)			-
① 대손처리액(상각채권액)			-
② 상각채권회수액			-
③ 기타증감액			-
3. 대손상각비 계상(환입)액	(964)	996	119
4. 기말 대손충당금 잔액합계	7,432	8,396	7,400

(3) 매출채권관련 대손충당금 설정방침

당사는 당기말 현재의 매출채권 잔액에 대하여 과거 3개년 채권잔액에 대한 실제 대손 발생액을 근거로 대손 경험률을 산정하고, 연령분석 등에 따른 기대 회수금액을 추정하여 대손충당금을 설정하고 있습니다.

(4) 당해 사업연도말 현재 경과기간별 매출채권잔액 현황

(단위: 천원)

구분		6월 이하	6월 초과 1년 이하	1년 초과 3년 이하	계
금 액	일반	58,425,442	1,602,952	7,554,414	67,582,808
	계	58,425,442	1,602,952	7,554,414	67,582,808
구성비율		87%	3%	10%	100%

다. 재고자산의 현황 등

(1) 최근 3사업연도의 재고자산의 사업부문별 보유현황

(단위 : 백만원)

사업부문	계정과목	제52기	제51기	제50기	비고
의약품 제조	1.상품	2,405	2,011	3,699	
	2.제품	19,555	14,620	16,019	
	3.제약품	6,139	3,081	4,648	
	4.재공품	10,548	8,423	10,263	
	5.원료	17,230	8,953	10,026	
	6.포장재료	2,304	2,352	1,683	
	7.저장품	2,775	1,228	1,715	
	8.미착품	414	522	536	
	합 계	61,370	41,190	48,589	
총자산대비 재고자산 구성비율(%) [재고자산합계÷기말자산총계×100]		12.32%	8.33%	11.02%	
재고자산회전율(회수) [연환산 매출원가÷{(기초재고 + 기말재고)÷2}]		3.3회	3.7회	3.2회	

(2) 재고자산의 실사내역 등

1) 실사일자 : 2023년 01월 02일 - 2023년 01월 03일

2023.01.02 ~ 2023.01.03 에는 공장 가동 및 재고자산의 이동이 없었으므로 재무상태표 일 현재 재고자산은 실사일 현재의 재고자산과 일치하는 것으로 간주하였습니다.

2) 재고실사시 전문가의 참여 또는 감사인의 입회여부 등

- 재고조사 실사는 당사의 회계감사인 한길회계법인의 공인회계사와 함께 입회하고, 각 재고자산별로 실사하였습니다.

3) 장기채화재고 등의 현황

제52기 불용자산으로 판명된 제(약)품, 상품 등은 3,267백만원으로 모두 폐기하여 매출원가에 포함시켰으며, 재고자산에 대하여 제52기 현재 331백만원의 재고자산평가손실충당금을 설정하고 있습니다.

(단위 : 백만원)

계정과목	장부가액	폐기금액	기말잔액
상 품	91	91	-
제(약)품	3,176	3,176	-
합 계	3,267	3,267	-

라. 공정가치평가 절차요약

① 당기 및 전기말 현재 금융상품의 장부금액과 공정가치는 다음과 같습니다.

(단위: 천원)

구 분	당기		전기	
	장부금액	공정가치	장부금액	공정가치
금융자산:				
기타포괄손익 공정가치로 인식된 금융자산				
- 유가증권금융자산(지분상품)	369,032	369,032	633,333	633,333
상각후원가로 인식된 금융자산				
- 유가증권금융자산(채무상품)	-	-	296,633	296,633
- 기타금융자산	6,924,825	6,924,825	36,388,976	36,388,976
- 매출채권및기타채권	67,594,865	67,594,865	79,694,192	79,694,192
- 현금및현금성자산	59,597,053	59,597,053	47,731,881	47,731,881
상각후원가로 인식된 금융자산 소계	134,116,743	134,116,743	164,111,683	164,111,683
당기손익 공정가치로 인식된 금융자산				
- 유가증권금융자산	285,318	285,318	-	-
- 기타금융자산	794,699	794,699	-	-
당기손익 공정가치로 인식된 금융자산 소계	1,080,017	1,080,017	-	-
금융자산 합계	135,565,792	135,565,792	164,745,016	164,745,016
금융부채:				
상각후원가로 인식된 금융부채				
- 장기차입금	2,000,000	2,000,000	5,000,000	5,000,000
- 단기차입금	82,612,160	82,612,160	96,057,566	96,057,566
- 매입채무및기타채무	61,441,340	61,441,340	83,972,254	83,972,254
- 기타금융부채	6,033,227	6,033,227	4,798,496	4,798,496
상각후원가로 인식된 금융부채 소계	152,086,727	152,086,727	189,828,316	189,828,316
금융부채 합계	152,086,727	152,086,727	189,828,316	189,828,316



당사는 공정가치가 공시되는 금융상품등에 대하여 공정가치 측정에 사용된 투입변수에 따라 다음과 같은 공정가치 서열체계를 이용하고 있습니다.

- 수준 1 : 동일한 자산이나 부채에 대한 활성시장의 공시가격
- 수준 2 : 직접적으로 관측가능한 또는 간접적으로 관측가능한 자산이나 부채에 대한 측정치
- 수준 3 : 관측가능한 시장자료에 기초하지 않은 자산이나 부채에 대한 측정치

보고기간 종료일 현재 공정가치로 측정되거나 공시된 금융상품의 공정가치 서열체계는 다음과 같습니다.

<당기>

(단위: 천원)

구분	수준1	수준2	수준3	합계
공정가치가 측정되는 금융자산				
당기손익-공정가치금융자산	-	1,080,017	-	1,080,017
기타포괄손익-공정가치금융자산	-	369,032	-	369,032

#### 마. 수주계약현황

- 해당사항 없습니다.

## IV. 이사의 경영진단 및 분석의견

### 1. 예측정보에 대한 주의사항

당사가 동 사업보고서에서 미래에 발생할 것으로 예상·예측한 활동, 사건 또는 현상은 당해 공시서류 작성시점의 사건 및 재무성과에 대하여 회사의 견해를 반영한 것입니다. 동 예측정보는 미래 사업환경과 관련된 다양한 가정에 기초하고 있으며, 동 가정들은 결과적으로 부정확한 것으로 판명될 수도 있습니다.

또한, 이러한 가정들에는 예측정보에서 기재한 예상치와 실제 결과 간에 중요한 차이를 초래할 수 있는 위험, 불확실성 및 기타 요인을 포함하고 있습니다. 이러한 중요한 차이를 초래할 수 있는 요인에는 회사 내부경영과 관련된 요인과 외부환경에 관한 요인이 포함되어 있으며, 이에 한하지 않습니다.

당사는 동 예측정보 작성시점 이후에 발생하는 위험 또는 불확실성을 반영하기 위하여 예측정보에 기재한 사항을 수정하는 정정보고서를 공시할 의무는 없습니다.

결론적으로, 동 사업보고서상에 회사가 예상한 결과 또는 사항이 실현되거나 회사가 당초에 예상한 영향이 발생한다는 확신을 제공할 수 없습니다. 동 보고서에 기재된 예측정보는 동 보고서 작성시점을 기준으로 작성한 것이며, 회사가 이러한 위험요인이나 예측정보를 업데이트할 예정이 없음을 유의하시기 바랍니다.

### 2. 개요

#### 1) 업무현황 및 실적

당사는 제44기부터 일양약품(주)와 중국 종속법인인 양주일양제약유한공사 및 통화일양보건식품유한공사 그리고 일양바이오팜(주)를 연결 재무제표에 포함하였으며, 제50기에 칸테크(주)를 포함하여 연결 재무제표를 공시하고 있습니다. 52기 연결기준 매출은 3,838억 원과 영업이익 404억 원, 당기순이익 317억 원을 시현하였으며, 개별기준으로는 매출액 2,351억 원, 영업이익 118억원, 당기순이익 94억원의 실적을 시현하였습니다.

당기에는 러시아-우크라이나 전쟁, 미중 패권 경쟁 심화 등의 불완전한 대외 환경 속에서 물가 상승과 원자재 공급망 혼란이 발생하였으며, COVID-19 확산으로 빚어진 중국 봉쇄 조치 및 물류 대란으로 인해 대다수의 회사들이 매우 어려운 경영 환경에 직면하게 되었습니다. 하지만 당사는 이러한 상황 속에서도 끊임없는 노력과 투자를 통해 매출 최고 실적을 다시금 달성하며 미래가치를 점점 높여가고 있습니다.

특히, 지난 해 약 481억원의 처방을 돌파한 국산 14호 신약 항궐양제 놀텍의 경우 국내 PPI시장의 점유율을 늘려가고 있으며, NSAID 병용 임상 1상 시험을 진행 중입니다.

국산 18호 신약 슈펙트는 1차 치료제 전환 이후 국내 시장 점유율을 빠르게 늘려가고 있습니다. 국내외 4개국에서 2차 치료제 임상 3상을 진행하고 있으며, 새로운 신규 적응증 추가를 위하여 파킨슨병치료제 승인을 위한 프랑스에서의 임상 2상이 진행중입니다. 백신 사업은 독감시장의 시장점유율 증대를 통한 매출 증가로 일양약품의 신 성장 동력의 사업부로 한 축을 담당하고 있으며, 해외시장도 WHO PQ 승인 이후 북반부는 물론 남반구 백신 수출도 지속적으로 증가하고 있습니다. 연결 중국 법인 중 양주일양은 EU-GMP급 신공장을 신축하여 고품질의 의약품 생산체계를 갖추어 향후 중장기적 성장의 토대를 마련하였고, 중국 백혈병 치료제 시장의 진출을 목표로 CML 임상 3상 시험을 완료하였으며, 시판 허가 신청(NDA)

제출 자료를 준비중입니다. 당사의 고려인삼 원비디를 주력으로 생산 판매하는 통화일양도 중국 내수시장의 전체 판매를 목표로, 시장 확대와 제품 다양화를 통해 매년 고성장 할 것으로 예상하고 있습니다.

### 3. 재무상태 및 영업실적

#### 가. 재무상태

당사의 지난 2개년도 연결 재무상태는 다음과 같습니다.

(단위 : 백만원)

과 목	제 52(당) 기	제 51(전) 기	증 감	증 감 륜
<b>자산</b>				
유동자산	200,728	203,560	-2,832	-1.39%
비유동자산	297,458	290,712	6,746	2.32%
<b>자산총계</b>	<b>498,185</b>	<b>494,271</b>	<b>3,914</b>	<b>0.79%</b>
<b>부채</b>				
유동부채	186,859	198,210	-11,350	-5.73%
비유동부채	19,472	24,303	-4,832	-19.88%
<b>부채총계</b>	<b>206,331</b>	<b>222,513</b>	<b>-16,182</b>	<b>-7.27%</b>
<b>자본</b>				
자본금	48,827	48,827		0.00%
자본잉여금	78,416	78,590	-174	-0.22%
기타포괄손익누계액	58,496	60,587	-2,091	-3.45%
자기주식	-10,075	-7,437	-2,638	35.47%
이익잉여금	58,989	43,547	15,442	35.46%
비지배지분	57,200	47,643	9,557	20.06%
<b>자본총계</b>	<b>291,854</b>	<b>271,758</b>	<b>20,096</b>	<b>7.39%</b>
<b>자본과부채총계</b>	<b>498,185</b>	<b>494,271</b>	<b>3,914</b>	<b>0.79%</b>

#### (1) 자산

제 52 기 연결 자산 총액은 전년대비 3,914백만원(0.79%) 증가한 498,185백만원으로, 유동 자산은 2,832백만원(1.39%) 감소하였으며 비유동자산은 6,746백만원(2.32%) 증가하였습니다. 주요 자산의 증감 요인은 현금성 자산 및 단기금융상품으로 장, 단기 차입금(16,445백만원)을 상환하였으나, 연결회사의 현금성자산의 증가(12,030백만원) 으로 인하여 유동자산이 소폭 감소하였지만, 연결회사의 개발비 증가(14,557백만원) 등으로 인하여 비유동자산이 증가하였습니다.

#### (2) 부채

제 52 기 연결 부채 총액은 전년대비 16,182백만원(7.27%) 감소한 206,331백만원으로, 장, 단기 차입금 상환(16,445백만원) 등으로 인하여 유동부채는 11,350백만원(5.73%) 감소하였으며 비유동부채는 4,832백만원(19.88%) 감소하였습니다.

(3) 자본

제 52 기 연결 자본 총액은 전년대비 20,096백만원(7.39%) 증가한 291,854백만원으로, 주요 증감 원인으로서는 자사주 매입으로 인한 자기주식이 2,638백만원(35.47%) 감소하였으며, 당기순이익 등으로 인한 이익잉여금이 15,442백만원(35.46%) 증가하였고 비지배지분이 9,557백만원(20.06%) 증가하였습니다.

나. 영업실적

당사의 지난 2개년간 연결 영업실적에 관한 자료는 다음과 같습니다.

(단위 : 백만원)

과 목	제 52(당) 기	제 51(전) 기	증 감	증 감 륜
매출액	383,811	371,348	12,463	3.36%
매출원가	167,783	166,945	838	0.50%
<b>매출총이익</b>	<b>216,028</b>	<b>204,403</b>	<b>11,626</b>	<b>5.69%</b>
판매비와관리비	149,661	143,182	6,479	4.52%
경상연구개발비	25,960	20,196	5,765	28.54%
<b>영업이익</b>	<b>40,408</b>	<b>41,025</b>	<b>-617</b>	<b>-1.51%</b>
기타이익	3,641	1,611	2,030	125.99%
기타손실	961	3,542	-2,581	-72.88%
금융수익	3,312	2,253	1,058	46.96%
금융비용	5,068	2,420	2,648	109.42%
<b>법인세차감전순이익</b>	<b>41,331</b>	<b>38,927</b>	<b>2,404</b>	<b>6.18%</b>
법인세비용	9,590	12,972	-3,381	-26.07%
<b>당기순이익</b>	<b>31,741</b>	<b>25,956</b>	<b>5,785</b>	<b>22.29%</b>

제52기 당사 매출액은 12,463백만원(3.36%) 증가하여 연간 최대 매출인 383,811백만원을 기록하였으며, 영업이익은 전년 대비 617백만원(-1.51%) 감소한 40,408백만원을 기록하였습니다.

법인세비용차감전순이익은 전년 대비 2,404백만원(6.18%) 증가한 41,331백만원, 당기순이익은 전년 대비 5,785백만원(22.29%) 증가한 31,741백만원을 기록하였습니다.

다. 주요경영지표(연결기준)

(단위 : 백만원)

구분	제52기	제51기	증감	비고
매출액	383,811	371,348	3.36%	
영업이익	40,408	41,025	-1.50%	
당기순이익	31,741	25,956	22.29%	
유동비율	107.42%	102.69%	4.73%	유동자산/유동부채
부채비율	70.69%	81.87%	-11.18%	부채/자본
ROE	10.87%	9.55%	1.32%	당기순이익/자본

- 재무비율 측면에서 당사는 차입금 상환으로 인하여 전년 대비 11.18% 감소한 70.69%, 수익성 지표 측면에서는 ROE가 전년 대비 1.32% 증가한 10.87%를 기록하였습니다.

**라. 사업부문별 매출**

(단위 : 백만원)

사업부문	사업소	구 분	제52기	제51기	제50기
의약품 제 조	일양약품	전문의약품	105,925	116,333	102,833
		일반의약품	47,135	50,727	46,835
		수 출	38,212	34,841	33,783
		기 타	43,785	28,365	31,060
	양주일양	전문의약품 외	95,591	91,926	88,567
	통화일양	일반의약품 외	40,447	36,910	30,409
	일양바이오팜	전문의약품 외	4,859	4,548	4,924
S/W 공급	칸테크	소프트웨어 공급 외	7,857	7,698	4,918
합 계			383,811	371,348	343,329

- 전문의약품 및 일반의약품 매출액은 전기 대비 소폭 감소하였으나 수출부문 및 건강사업 부문 외 기타 부문 매출액이 증가하여 전체적으로 전기 대비 4,791백만원이 증가한 235,057백만원을 기록하였고, 종속회사 매출액 역시 내부거래를 제외하고 7,672백만원 증가한 148,754백만원을 기록하여 당사의 창립 이래 역대 최고인 383,811백만원의 매출을 달성하였습니다.

향후에도 제14호 신약 "놀텍"과 제18호 신약 "슈펙트" 및 계절독감백신의 개발성공경험과 구축된 역량을 활용하여 다양한 혁신 신약을 개발하는데 주력하고, 향후 적응증 추가 및 지속적인 해외시장 개척을 통해 처방 및 매출을 증대해 나가겠습니다.

**라. 환율 변동 위험**

당사는 제품 수출 및 원재료 수입 거래와 관련하여 USD 등의 환율변동위험에 노출되어 있습니다. 이에 내부적으로 원화 환율 변동에 대한 환위험을 정기적으로 측정하고 있습니다.

(단위: 천원, USD, EUR)

구분	통화	외화금액		원화금액	
		당기	전기	당기	전기
현금 및 현금성자산	USD	1,620,327.31	1,365,318.80	2,053,441	1,618,585
	EUR	82,950.00	125,265.13	112,082	168,148
단기 금융상품	USD	1,756,738.27	14,400,642.87	2,227,929	17,077,710
	EUR	-	-	-	-
매출채권	USD	3,520,768.84	5,482,362.34	4,461,870	6,499,341
	EUR	122,000.00	205,000.00	164,846	275,180
자산계	USD	6,897,834.42	6,847,681.14	8,743,240	25,195,636
	EUR	204,950.00	330,265.13	276,928	443,328

매입채무	USD	862,800.00	-	1,093,426	-
	EUR	196,779.00	-	265,888	-
부채계	USD	862,800.00	-	1,093,426	-
	EUR	196,779.00	-	265,888	-

환율의 변동은 외화환산손익을 통해 당사의 당기손익에 영향을 미칩니다. 당기 및 전기말 각 통화별 원화환율 10% 변동시 당기손익에 미치는 영향은 아래와 같습니다.

(단위: 천원)

구분	당기		전기	
	10% 상승시	10% 하락시	10% 상승시	10% 하락시
USD	764,981	(764,981)	2,519,564	(2,519,564)
EUR	1,104	(1,104)	44,333	(44,333)
계	766,085	(766,085)	2,563,897	(2,563,897)

#### 4. 유동성 및 자금조달과 지출

##### 가. 유동성

사업보고서 작성기준일 유동비율은 107.4%이며 현금성 자산은 약 596억원 입니다. 당사는 현금 등 금융자산을 인도하여 결제하는 금융부채에 관련된 의무를 충족하는 데 어려움을 겪게 될 유동성위험에 노출되어 있습니다. 당사는 유동성위험을 관리하기 위하여 단기 및 중장기 자금관리계획을 수립하고 현금유출예산과 실제 현금유출액을 지속적으로 분석·검토하여 금융부채와 금융자산의 만기구조를 대응시키고 있습니다.

당기 및 전기말 현재 비파생금융부채의 잔존계약만기에 따른 만기분석은 다음과 같습니다.

<당기>

(단위: 천원)

구분	장부금액	잔존계약만기			
		1년 미만	2년 이하	3년 이하	3년 초과
매입채무	37,629,735	37,629,735	-	-	-
장기차입금	2,000,000	2,000,000	-	-	-
단기차입금	82,612,160	82,612,160	-	-	-
미지급금	22,708,396	22,708,396	-	-	-
미지급비용	310,580	310,580	-	-	-
기타부채	6,825,856	5,785,368	1,040,488	-	-
합계	152,086,727	151,046,239	1,040,488	-	-

나. 자금 조달

당기 및 전기말 현재 당사의 차입금 현황은 다음과 같습니다.

(단위: 천원)

구분	당기	전기
단기차입금	82,612,160	96,057,566
장기차입금	2,000,000	5,000,000
합 계	84,612,160	101,057,566

차입금과 관련되어 이자율 1% 변동 가정시 손익에 대한 민감도는 다음과 같습니다.

(단위: 천원)

구분	당기		전기	
	1% 상승시	1% 하락시	1% 상승시	1% 하락시
순이익 증가(감소)	(846,122)	846,122	(1,010,575)	1,010,575

당사의 자본관리는 계속기업으로서의 존속능력을 유지하는 한편, 자본조달비용을 최소화하여 주주이익을 극대화하는 것을 그 목적으로 하고 있습니다. 당사는 자본구조를 주기적으로 검토하고 있으며, 장·단기 자금차입 등을 통하여 최적의 자본구조를 유지하고 있습니다. 당사의 전반적인 자본위험 관리정책은 전기와 동일합니다. 한편, 당기 및 전기말 현재 자본으로 관리하고 있는 항목의 내역은 다음과 같습니다.

(단위: 천원)

구분	당기	전기
장단기차입금	84,612,160	101,057,566
현금및현금성자산	(59,597,053)	(47,731,882)
순부채	25,015,107	53,325,684
자기자본	291,854,094	271,758,077

다. 자금 지출

. 당사의 당기 현금 및 현금성 자산은 영업활동으로 인하여 299억원, 투자활동(장·단기금융상품의 처분)을 통하여 76억원이 증가하였으며, 재무활동(장·단기차입금의 상환 등)을 통하여 약 234억원이 감소하였습니다. 당사의 요약 현금 흐름의 내용은 다음과 같습니다.

(단위: 천원)

구분	영업활동으로 인한현금흐름	투자활동으로 인한현금흐름	재무활동으로 인한현금흐름	현금의 증가(감소)	기초의 현금	환율차이에 의한 변동	기말의 현금
52기 당기	29,936,129	7,585,457	(23,395,566)	14,126,020	47,731,881	(2,260,848)	59,597,053
51기 전기	67,020,184	(21,343,844)	(43,126,947)	2,549,393	41,341,387	3,841,101	47,731,881

## 5. 부외거래

우발채무 등은 "XI. 그 밖에 투자자 보호를 위하여 필요한 사항" 중 "2. 우발부채 등에 관한 사항"을 참조하시기 바랍니다.

## 6. 기타 투자판단에 필요한 사항

### 가. 중요한 회계정책 및 추정에 관한 사항

당사의 연결감사보고서 "주석 2. 중요한 회계정책"과 "주석 3. 중요한 회계추정 및 가정"을 참조하시기 바랍니다. 당기의 중요한 회계정책 또는 추정이 당기 재무상태, 영업실적에 미친 유의적 영향은 없습니다.

### 나. 종업원 등에 관한 사항

종업원 등에 관한 사항은 "VIII. 임원 및 직원 등에 관한 사항"을 참조하시기 바랍니다.

### 다. 법규상의 규제에 관한 사항

"II. 사업의 내용" 중 "7. 기타 참고사항"을 참조하시기 바랍니다 .

### 라. 파생상품 및 위험관리정책에 관한 사항

당사는 2022년말 현재 파생상품 거래가 없으며, 위험관리정책에 관한 사항은 "II. 사업의 내용" 중 "5. 위험관리 및 파생거래"를 참조하시기 바랍니다 .



## V. 회계감사인의 감사의견 등

### 1. 외부감사에 관한 사항

1. 회계감사인의 명칭 및 감사의견(검토의견 포함한다. 이하 이 조에서 같다)을 다음의 표에 따라 기재한다.

사업연도	감사인	감사의견	강조사항 등	핵심감사사항
제52기(당기)	한길회계법인	적정	해당사항 없음	개발비 회계처리의 적정성
제51기(전기)	대현회계법인	적정	해당사항 없음	환불부채의 평가
제50기(전전기)	신한회계법인	적정	해당사항 없음	개발비 회계처리의 적정성

2. 감사용역 체결현황은 다음의 표에 따라 기재한다.

사업연도	감사인	내 용	감사계약내역		실제수행내역	
			보수	시간	보수	시간
제52기(당기)	한길회계법인	연결 / 별도재 무제표 감사 및 분반기 검 토	209백만원	1,746시간	209백만원	1,866시간
제51기(전기)	대현회계법인	연결 / 별도재 무제표 감사 및 분반기 검 토	100백만원	1,343시간	100백만원	1,376시간
제50기(전전기)	신한회계법인	연결 / 별도재 무제표 감사 및 분반기 검 토	85백만원	980시간	85백만원	1,132시간

3. 회계감사인과의 비감사용역 계약체결 현황은 다음의 표에 따라 기재한다.

사업연도	계약체결일	용역내용	용역수행기간	용역보수	비고
제52기(당기)	-	-	-	-	-
	-	-	-	-	-
제51기(전기)	-	-	-	-	-
	-	-	-	-	-
제50기(전전기)	-	-	-	-	-
	-	-	-	-	-

4. 재무제표 중 이해관계자의 판단에 상당한 영향을 미칠 수 있는 사항에 대해 내부감사기구가 회계감사인과 논의한 결과를 다음의 표에 따라 기재한다.

구분	일자	참석자	방식	주요 논의 내용
1	2022년 07월 26일	회사: 감사위원 및 회계팀장, 감사인: 담당이사 외1	대면회의	반기검토수행 및 종결보고 등
2	2022년 08월 31일	회사: 내부회계관리자 감사인: 담당이사 외1	대면회의	내부회계관리제도 설계평가 결과보고
3	2022년 11월 23일	회사: 감사위원 및 회계팀장, 감사인: 담당이사 외1	대면회의	중간감사수행 및 종결보고 등
4	2023년 01월 13일	회사: 내부회계관리자 감사인: 담당이사 외1	대면회의	내부회계관리제도 운영평가 결과보고
5	2023년 02월 07일	회사: 감사위원 및 회계팀장, 감사인: 담당이사 외1	서면회의	기말감사수행 및 종결보고 등

#### 5. 회계감사인의 변경

구분	제52기(당기)	제51기(전기)	변경사유
감사인	한길회계법인	대현회계법인	외부감사법에 따른 감사인 지정

## 2. 내부통제에 관한 사항

### 1) 내부회계관리제도

회계감사인의 감사 결과, 당사의 내부회계관리제도는 2022년 12월 31일 현재 「내부회계관리제도 설계 및 운영 개념체계」에 따라 중요성의 관점에서 효과적으로 설계 및 운영되고 있습니다.

### 2) 내부회계관리제도 보고내용

사업연도	감사인	보고내용
제52기	한길회계법인	외부감사인의 내부회계관리제도 감사보고서
제51기	대현회계법인	외부감사인의 내부회계관리제도 검토보고서
제50기	신한회계법인	외부감사인의 내부회계관리제도 검토보고서

공시대상기간 중 외부감사인의 내부회계관리제도 감사/검토 결과, 중요성의 관점에서 효과적으로 운영되고 있다는 의견을 표명하였습니다.

## VI. 이사회 등 회사의 기관에 관한 사항

### 1. 이사회에 관한 사항

#### 가) 이사회 구성의 개요

보고서 작성 기준일 현재 당사의 이사회는 3인의 사내이사와 3인의 사외이사로 총 6인의 이사로 구성되어 있습니다. 이사회는 회사의 업무의 중요사항을 결의하고 있습니다. 이사회 의장은 당사 정관 제37조에 의하여 별도로 이사회 의장을 정하지 않는한 당사의 대표이사가 이사회 의장을 맡고 있습니다. 각 이사의 주요 이력 및 담당업무는 "Ⅷ. 임원 및 직원 등에 관한 사항"을 참조하시기 바랍니다 이사회 내 위원회로는 감사위원회가 있습니다.

#### 나) 사외이사 및 그 변동현황

(단위 : 명)

이사의 수	사외이사 수	사외이사 변동현황		
		선임	해임	중도퇴임
6	3	-	-	-

#### 다) 중요 의결사항 등

차	개최일자	의안내용	가결 여부	사내이사 등의 성명			사외이사 등의 성명		
				김동연 (출석률: 100%)	정유석 (출석률: 100%)	최규영 (출석률: 100%)	공승열 (출석률: 100%)	김청수 (출석률: 100%)	주광수 (출석률: 100%)
				찬반 여부			찬반 여부		
1	2022.02.07	제51기 재무제표 확정 및 현금 배당 결정의 건	가결	찬성	찬성	찬성	찬성	찬성	찬성
2	2022.03.10	제51기 재무제표(이익잉여금처분계산서 포함) 승인의 건	가결	찬성	찬성	찬성	찬성	찬성	찬성
3	2022.03.10	제51기 정기주주총회 개최 일정 및 의안 확정 의 건	가결	찬성	찬성	찬성	찬성	찬성	찬성
4	2022.03.10	자기주식 취득 신탁계약 체결의 건	가결	찬성	찬성	찬성	찬성	찬성	찬성
5	2022.03.25	대표이사 선임의 건	가결	찬성	찬성	찬성	찬성	찬성	찬성
6	2022.03.25	수출입은행 한도대 차입의 건	가결	찬성	찬성	찬성	찬성	찬성	찬성
7	2022.03.25	한국산업은행 운영자금 차입의 건	가결	찬성	찬성	찬성	찬성	찬성	찬성
8	2022.05.13	제52기 1분기 연결재무제표 확정 의 건	가결	찬성	찬성	찬성	찬성	찬성	찬성
9	2022.06.17	한국산업은행 운영자금 차입의 건	가결	찬성	찬성	찬성	찬성	찬성	찬성
10	2022.07.06	한국산업은행 운영자금 차입의 건	가결	찬성	찬성	찬성	찬성	찬성	찬성
11	2022.08.16	제52기 2분기 연결재무제표 확정 의 건	가결	찬성	찬성	찬성	찬성	찬성	찬성
12	2022.09.16	자기주식 펀드 신탁계약 기간 만료로 인한 기한 연장의 건	가결	찬성	찬성	찬성	찬성	찬성	찬성
13	2022.11.14	제52기 3분기 연결재무제표 확정 의 건	가결	찬성	찬성	찬성	찬성	찬성	찬성
14	2022.11.14	부패방지법칙 승인 및 부패방지준수 책임자 선임의 건	가결	찬성	찬성	찬성	찬성	찬성	찬성
15	2022.12.15	한국산업은행 운영자금 차입의 건	가결	찬성	찬성	찬성	찬성	찬성	찬성
16	2022.12.15	내부회계관리자 선임 및 내부회계관리규정 개정의 건	가결	찬성	찬성	찬성	찬성	찬성	찬성

#### 라) 이사회내 위원회

- 당사 이사회내 위원회로 감사위원회를 두고 있으며, 감사위원회는 전원 사외이사 3인으로 구성되어 있습니다.

위원회명	구성	소속 이사명	설치목적 및 권한사항	비고
감사위원회	사외이사 3명	사외이사 공승열 사외이사 김청수 사외이사 주광수	감사제도에 갈음하여 감사위원회 제도 도입	-

마) 이사회내 위원회의 활동내역

위원회명	개최일자	의안내용	가결 여부	이사의 성명		
				공승열 (출석률: 100%)	김청수 (출석률: 100%)	주광수 (출석률: 100%)
				찬 반 여부		
감사위원회	2022.02.07	제51기 재무제표 및 영업보고서 검토 보고 건	가결	찬성	찬성	찬성
감사위원회	2022.05.13	제52기 1분기 연결재무제표 확정 건	가결	찬성	찬성	찬성
감사위원회	2022.08.16	제52기 2분기 연결재무제표 확정 건	가결	찬성	찬성	찬성
감사위원회	2022.11.14	제52기 3분기 연결재무제표 확정 건	가결	찬성	찬성	찬성

바) 이사의 독립성

당사의 사외이사를 포함한 모든 이사는 주주총회에서 선임합니다. 주주총회 개최 전 이사 후보자에 대한 추천인, 최대주주와의 관계, 회사와의 거래 등에 대한 내역을 공시하고 있습니다.

이러한 절차로 주주총회에서 선임된 이사는 다음과 같습니다.

구분	성명	추천인	활동분야	회사와의 거래관계	최대주주와의 관계	임기	연임여부 (횟수)
사내이사	김동연	이사회	경영전반	-	-	3년	연임(6회)
	정유석	이사회	경영전반	-	최대주주와의 특수관계자	3년	연임(4회)
	최규영	이사회	총무, OTC총괄	-	-	3년	연임(4회)
사외이사	공승열	이사회	-	-	-	3년	-
	김청수	이사회	-	-	-	3년	-
	주광수	이사회	-	-	-	3년	-

사) 사외이사 교육실시 현황

교육일자	교육실시주체	참석 사외이사	불참시 사유	주요 교육내용
------	--------	---------	--------	---------

2020년 03월 23일	재무팀 회계팀	공승열 김청수 주광수	해당사항 없음	이사회 활동 및 회 사경영관련 주요사 항 교육
2020년 05월 13일	재무팀	공승열 김청수 주광수	해당사항 없음	2020년 경영계획 설 명 및 의약 산업 전 반에 관한 주요사항 교육.
2021년 05월 13일	재무팀	공승열 김청수 주광수	해당사항 없음	2021년 경영계획 설 명 및 의약 산업 전 반에 관한 주요사항 교육.
2022년 05월 13일	재무팀	공승열 김청수 주광수	해당사항 없음	2022년 경영계획 설 명 및 의약 산업 전 반에 관한 주요사항 교육.

## 2. 감사제도에 관한 사항

### 가. 감사위원 현황

성명	사외이사 여부	경력	회계·재무전문가 관련		
			해당 여부	전문가 유형	관련 경력
공승열	예	현) 삼덕회계법인 회계사 전) 안진회계법인 회계사	예	회계사	1988년 공인회계사 자격증 취득 - 안진 회계법인 4년 (1988년 9월 ~1992년8월) - 삼덕 회계법인 18년 (1992년 9월 ~ 현재)
김청수	예	현) 법무법인 백현 대표변호사 전) 경찰청 특수수사과, 지능범죄 수사대 총경	-	-	-
주광수	예	현) 법무법인(유한) 세종 고문 전) 대구지방식품의약품안전청 청장	-	-	-

### 나. 감사위원회 위원의 독립성

- 당사는 감사의 독립성 확보를 위해 당사 정관 41조의 2에 의해 위원의 2/3이상은 사  
외이사로 구성하도록 하고 있습니다.

성명	추천인	회사와의 거래 관계	최대주주와의 관계	임기	연임횟수
공승열	이사회	-	-	3년	-
김청수	이사회	-	-	3년	-

주광수	이사회	-	-	3년	-
-----	-----	---	---	----	---

다. 감사위원회 활동

순번	개최일자	의안내용	가결여부
1	2022.02.07	제51기 재무제표 및 영업보고서 검토 보고 건	가결
2	2022.05.13	제52기 1분기 연결재무제표 확정 건	가결
3	2022.08.16	제52기 2분기 연결재무제표 확정 건	가결
4	2022.11.14	제52기 3분기 연결재무제표 확정 건	가결

리. 감사위원회 교육 실시 현황

교육일자	교육실시주체	참석 감사위원	불참시 사유	주요 교육내용
2020년 03월 20일	재무팀 회계팀	공승열 김청수 주광수	해당사항 없음	2020년 03월 20일 부로 선임되고, 2020년 03월 24일 부로 임명된 감사위원회 위원 3명에 대한 기본 감사위원회 업무 교육 실시  주요내용: 감사위원회 활동에 대한 주요내용(내부통제에 대한 교육, 내부회계 관리제도에 대한 교육실시)
2021년 05월 13일	재무팀 회계팀	공승열 김청수 주광수	해당사항 없음	기본 감사위원회 활동에 대한 교육, 2021년 내부회계 관리제도 및 내부통제에 대한 감사위원회 업무 및 감사범위에 대한 교육
2022년 05월 13일	재무팀 회계팀	공승열 김청수 주광수	해당사항 없음	기본 감사위원회 활동에 대한 교육, 2022년 내부회계 관리제도 및 내부통제에 대한 감사위원회 업무 및 감사범위에 대한 교육

마. 감사위원회 지원조직 현황

부서(팀)명	직원수(명)	직위(근속연수)	주요 활동내역
경영기획팀	4	부장1명, 사원3명 (평균 11년)	감사위원회 업무 수행 지원
감사팀	2	차장1명, 사원 1명 (평균 14년)	감사위원회 업무 수행 지원

바. 준법지원인 등 지원조직 현황

- 해당사항 없음.

### 3. 주주총회 등에 관한 사항

가. 투표제도 현황

(기준일 : 2022년 12월 31일 )

투표제도 종류	집중투표제	서면투표제	전자투표제
도입여부	배제	미도입	미도입
실시여부	-	-	-

- 제52기 정기주주총회(2023. 3. 24 예정)에서는 이사회 결의에 따라 전자투표제를 실시할 예정입니다. 행사절차 및 행사요건은 주주총회 소집공고과 의결권대리행사권유 참고서류를 참고하여 주시기 바랍니다.

나. 소수주주권의 행사여부

- 해당 사항이 없습니다.

다. 경영권 경쟁

- 해당 사항이 없습니다.

라. 의결권 현황

(기준일 : 2022년 12월 31일 )

(단위 : 주)

구 분	주식의 종류	주식수	비고
발행주식총수(A)	보통주	19,085,664	-
	우선주	445,080	-
의결권없는 주식수(B)	보통주	-	-
	우선주	445,080	-
정관에 의하여 의결권 행사가 배제된 주식수(C)	보통주	-	-
	우선주	-	-

기타 법률에 의하여 의결권 행사가 제한된 주식수(D)	보통주	998,805	-
	우선주	-	-
의결권이 부활된 주식수(E)	보통주	-	-
	우선주	-	-
의결권을 행사할 수 있는 주식수 (F = A - B - C - D + E)	보통주	18,086,859	-
	우선주	-	-



## VII. 주주에 관한 사항

### 1-1. 최대주주 및 특수관계인의 주식소유 현황

(기준일 : 2022년 12월 31일 )

(단위 : 주, %)

성명	관계	주식의 종류	소유주식수 및 지분율				비고
			기 초		기 말		
			주식수	지분율	주식수	지분율	
정도연	최대주주 본인	보통주	4,167,794	21.84	4,167,794	21.84	-
정영준	최대주주의 특수관계인	보통주	11,694	0.06	11,694	0.06	-
정재형	최대주주의 특수관계인	보통주	66,693	0.35	66,693	0.35	-
정재훈	최대주주의 특수관계인	보통주	25,011	0.13	25,011	0.13	-
정유석	최대주주의 특수관계인	보통주	778,877	4.08	778,877	4.08	-
정희석	최대주주의 특수관계인	보통주	10,088	0.05	10,162	0.05	-
김동연	등기임원	보통주	9,392	0.05	9,392	0.05	-
최규영	등기임원	보통주	3,220	0.02	3,220	0.02	-
계		보통주	5,072,769	26.57	5,072,843	26.57	-
		우선주	-	-	-	-	-

### 1-2. 최대주주의 주요경력 및 개요

최대주주명	직위	학력	경력	비고
정도연	회장	중앙대 약대 졸업 고려대 경영대학원 수료	(현)일양약품(주) 회장	

## 2. 주식 소유현황

(기준일 : 2022년 12월 31일 )

(단위 : 주)

구분	주주명	소유주식수	지분율(%)	비고
5% 이상 주주	정도연	4,167,794	21.84	-
	-	-	-	-
우리사주조합		1,500	0.01	-

### 소액주주현황

(기준일 : 2022년 12월 31일 )

(단위 : 주)

구분	주주			소유주식			비고
	소액 주주수	전체 주주수	비율 (%)	소액 주식수	총발행 주식수	비율 (%)	
소액주주	45,185	45,188	99.99	13,182,822	19,085,664	69.06	-

### 3. 최근 6개월 간의 주가 및 주식 거래실적

#### 가. 국내증권시장

종 류		7월	8월	9월	10월	11월	12월
보통주 (주가)	최 고	25,250	24,100	21,750	18,600	19,250	21,300
	최 저	21,400	21,500	17,950	16,200	17,400	17,800
	평 균	23,576	22,995	20,475	17,508	18,120	19,479
보통주 (거래량)	최고(일간)	364,695	50,901	320,816	108,312	234,809	2,097,734
	최저(일간)	27,684	16,856	20,308	17,748	16,511	25,758
	월간거래량	1,993,233	719,498	1,191,452	839,648	980,816	7,848,682
우선주 (주가)	최 고	29,350	27,550	26,650	20,800	23,200	23,300
	최 저	27,650	24,750	24,300	18,600	20,300	21,050
	평 균	28,448	26,155	25,434	19,966	21,450	22,131
우선주 (거래량)	최고(일간)	6,319	3,636	1,823	2,171	3,171	9,297
	최저(일간)	151	373	177	27	87	75
	월간거래량	25,636	36,972	18,465	13,236	15,768	38,143

## VIII. 임원 및 직원 등에 관한 사항

### 1. 임원 및 직원 등의 현황

#### 1) 임원 현황

(기준일 : 2022년 12월 31일 )

(단위 : 주)

성명	성별	출생년월	직위	등기임원 여부	상근 여부	담당 업무	주요경력	소유주식수		최대주주의 관계	재직기간	임기 만료일
								의결권 있는 주식	의결권 없는 주식			
김동연	남	1950.08	대표이사 사장	사내이사	상근	경영 총괄	현) 일양약품(주) 연구소장 현) 일양약품(주) 대표이사	9,392	-	없음	44년	2025.03.29
정유석	남	1976.08	부사장	사내이사	상근	경영 총괄	현) 일양약품(주) 부사장 전) 일양약품(주) 해외사업부 /마케팅실/재경실 본부장	778,877	-	최대주주의 특수관계인	14년	2023.03.24
최규영	남	1958.02	전무	사내이사	상근	OTC총 괄, 총무	현) 일양약품(주) 총무실장,OTC총괄본부장 전) ETC총괄본부장	3,220	-	없음	38년	2025.03.29
공승열	남	1960.02	이사	사외이사	비상근	사외 이사	현) 삼덕회계법인 회계사 전) 안전회계법인 회계사	-	-	없음	2년	2023.03.24
김청수	남	1973.08	이사	사외이사	비상근	사외 이사	현)법무법인 백현 대표변호사 전)경찰청 특수수사과, 지능범죄 수사대 총경	-	-	없음	2년	2023.03.24
주광수	남	1955.12	이사	사외이사	비상근	사외 이사	현) 법무법인(유한) 세종 고문 전) 대구지방식품의약품안전청 청장	-	-	없음	2년	2023.03.24

#### 2) 등기임원 선임 후보자 및 해임 대상자 현황

(기준일 : 2022년 12월 31일 )

구분	성명	성별	출생년월	사외이사 후보자 해당여부	주요경력	선·해임 예정일	최대주주의 의 관계
선임	정유석	남	1976.08	-	현) 일양약품(주) 부사장 전) 일양약품(주) 해외사업부 /마케팅실/재경실 본부장	2023.03.24	최대주주의 특수관계인
선임	공승열	남	1960.02	해당	현) 삼덕회계법인 회계사 전) 안전회계법인 회계사	2023.03.24	-
선임	김청수	남	1973.08	해당	현)법무법인 백현 대표변호사 전)경찰청 특수수사과, 지능범죄 수사대 총경	2023.03.24	-
선임	주광수	남	1955.12	해당	현) 법무법인(유한) 세종 고문 전) 대구지방식품의약품안전청 청장	2023.03.24	-

#### 3) 직원 등 현황

(기준일 : 2022년 12월 31일 )

(단위 : 백만원)

직원								소속 외 근로자		비고

사업부문	성별	직원 수				합 계	평균 근속연수	연간급여 총액	1인평균 급여액	남	여	계	
		기간의 정함이 없는 근로자		기간제 근로자									
		전체	(단시간 근로자)	전체	(단시간 근로자)								
의약	남	521	-	7	-	528	10.4	43,087	81	43	22	65	-
의약	여	127	-	-	-	127	6.4	5,350	42				-
합 계		648	-	7	-	655	9.2	48,437	73				-

#### 4) 미등기임원 보수 현황

(기준일 : 2022년 12월 31일 )

(단위 : 백만원)

구 분	인원수	연간급여 총액	1인평균 급여액	비고
미등기임원	16	2,486	155	-

## 2. 임원의 보수 등

<이사·감사 전체의 보수현황>

### 1. 주주총회 승인금액

(단위 : 백만원)

구 분	인원수	주주총회 승인금액	비고
이사	6	1,250	-

### 2. 보수지급금액

#### 2-1. 이사·감사 전체

(단위 : 백만원)

인원수	보수총액	1인당 평균보수액	비고
6	730	121	-

#### 2-2. 유형별

(단위 : 백만원)

구 분	인원수	보수총액	1인당 평균보수액	비고
등기이사 (사외이사, 감사위원회 위원 제외)	3	658	219	-
사외이사 (감사위원회 위원 제외)	-	-	-	-
감사위원회 위원	3	72	24	-

감사	-	-	-	-
----	---	---	---	---

<보수지급금액 5억원 이상인 이사·감사의 개인별 보수현황>

1. 개인별 보수지급금액

(단위 : 백만원)

이름	직위	보수총액	보수총액에 포함되지 않는 보수
-	-	-	-

<보수지급금액 5억원 이상 중 상위 5명의 개인별 보수현황>

1. 개인별 보수지급금액

(단위 : 백만원)

이름	직위	보수총액	보수총액에 포함되지 않는 보수
정도연	회장	819	-

2. 산정기준 및 방법

(단위 : 백만원)

이름	보수의 종류		총액	산정기준 및 방법
정도연	근로소득	급여	765	- 월 급여로 구성  - 이사회에서 의결한 연봉제급여규정에 의거 산정된 연봉을 매월 나누어 지급함. 연봉지급 기준은 전년 경영성과를 기준으로 하여 전문성 회사 기여도, 근속년수 지급등을 반영하여 산정함  - 1~3월은 매월 61.7백만원, 4~12월은 매월 64.2백만원 지급
		상여		
		주식매수선택권 행사이익	-	-
		기타 근로소득	54	- 업무활동 지원금 : 매월 4.5백만원을 임원 업무활동 지원금으로 지급
		퇴직소득	-	-
		기타소득	-	-



## IX. 계열회사 등에 관한 사항

### 1) 계열회사의 현황

#### 1-1) 계열회사 현황(요약)

(기준일 : 2022년 12월 31일 )

(단위 : 사)

기업집단의 명칭	계열회사의 수		
	상장	비상장	계
-	-	4	4

※상세 현황은 '상세표-2. 계열회사 현황(상세)' 참조

#### 1-2) 계통도

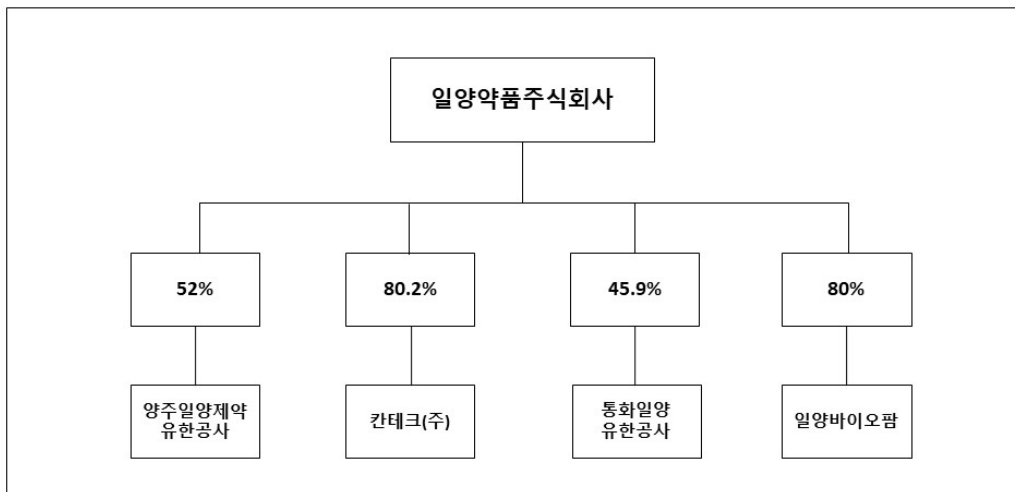

#### 1-3) 계열회사간 임원 겸직현황

성명	직위	회사명	직위	비고
정도연	회장	양주일양제약유한공사	동사장	
정도연	회장	통화일양보건의약품유한공사	동사장	
김동연	사장	통화일양보건의약품유한공사	동사	
김동연	사장	양주일양제약유한공사	동사	

정유석	부사장	통화일양보건품유한공사	동사	
정유석	부사장	양주일양제약유한공사	동사	
정유석	부사장	(주)칸테크	대표이사	
정유석	부사장	일양바이오팜	사내이사	
최규영	전무	일양바이오팜	사내이사	

## 2) 타법인출자 현황(요약)

(기준일 : 2022년 12월 31일 )

(단위 : 백만원)

출자 목적	출자회사수			총 출자금액			
	상장	비상장	계	기초 장부 가액	증가(감소)		기말 장부 가액
					취득 (처분)	평가 손익	
경영참여	-	4	4	16,849	-	-	16,849
일반투자	-	-	-	-	-	-	-
단순투자	-	-	-	-	-	-	-
계	-	4	4	16,849	-	-	16,849

※상세 현황은 '상세표-3. 타법인출자 현황(상세)' 참조



## X. 대주주 등과의 거래내용

### 1. 대주주등에 대한 신용공여등

- 해당사항이 없습니다

### 2. 대주주와의 자산양수도 등

- 해당사항이 없습니다.

### 3. 대주주와의 영업거래

- 해당사항이 없습니다.

### 4. 대주주 이외의 이해관계자와의 거래

(1) 당기 중 이해관계자와의 영업상의 거래내용은 다음과 같습니다.

<당기>

(단위: 천원)

특수관계자의 명칭	매출	임대,용역수익	배당금수익	매입등
(종속기업)				
통화일양보건품유한공사	-	-	-	-
양주일양제약유한공사	13,840,992	-	979,212	-
일양바이오팜(주)	14,379	35,402	806,662	7,668,663
(주)칸테크	15,796	-	-	2,794,056
합계	13,871,167	35,402	1,785,874	10,462,719

(3) 당기 중 특수관계자와의 채권,채무 거래내용은 다음과 같습니다.

<당기>

(단위: 천원)

특수관계자의 명칭	매출채권	미수금,미수수익	매입채무,미지급금	기타(선수금 등)
(종속기업)				
통화일양보건품유한공사	-	-	-	385,142
양주일양제약유한공사	3,934,885	979,212	-	-
일양바이오팜(주)	169	2,850	1,384,715	65,000
(주)칸테크	-	-	471,725	-
합계	3,935,054	982,062	1,856,440	450,142

## XI. 그 밖에 투자자 보호를 위하여 필요한 사항

### 1. 공시내용 진행 및 변경사항

- 해당 사항이 없습니다.

### 2. 우발부채 등에 관한 사항

(1) 당기말 현재 당사와 금융기관과의 약정내용은 다음과 같습니다.

(단위: 천원, CNY)

구분	회전대출한도	당좌대출한도	운전자금한도	B2B한도	여신한도
산업은행	5,000,000	-	-	-	-
하나은행	3,000,000	4,000,000	2,000,000	2,000,000	-
우리은행	-	-	-	2,000,000	-
강소은행(중국)	-	-	-	-	¥60,000,000
공상은행(중국)	-	-	-	-	¥30,000,000

(2) 당사는 하나은행과 USD 1,200,000 한도로 수입신용장 등을 발행하는 계약을 체결하고 있습니다. 또한 이행하자 등과 관련하여 서울보증보험주식회사로부터 1,054백만원의 지급 보증을 제공받고 있습니다.

### 3. 제재 등과 관련된 사항

- 해당 사항이 없습니다.

### 4. 작성기준일 이후 발생한 주요사항 등 기타사항

- 해당 사항이 없습니다.

## XII. 상세표

### 1. 연결대상 종속회사 현황(상세)

☞ 본문 위치로 이동

(단위 : 백만원)

상호	설립일	주소	주요사업	최근사업연도말 자산총액	지배관계 근거	주요종속 회사 여부
양주일양 제약유한공 사	1998. 07.08	중국 강소성 고우 시 장흥로 8호	정제, 주사제, 현 탁제 의약품 생산, 판매	97,573	의결권 과반수 이상 소유	○
통화일양 보건품유한 공사	1996. 10.15	중국 길림성 통화 현 괘다진 신평로 8호	드링크, 건강기능식품 생산, 판매	55,902	실질 지배	○
일양바이오 팜(주)	2009. 10.07	충청북도 제천시 바이오밸리 3로 8	의약품 제조 및 판매	16,213	의결권 과반수 이상 소유	X
(주)칸테크	1994. 09.15	서울특별시 금천구 가산디지털2로 30	소프트웨어 자 문, 개발 및 공 급	5,331	의결권 과반수 이상 소유	X

### 2. 계열회사 현황(상세)

☞ 본문 위치로 이동

(기준일 : 2022년 12월 31일 )

(단위 : 사)

상장여부	회사수	기업명	법인등록번호
상장	-	-	-
		-	-
비상장	4	양주일양제약유한공사	-
		통화일양보건품유한공사	-
		일양바이오팜(주)	151211-0022360
		(주)칸테크	110111-1076078

### 3. 타법인출자 현황(상세)

☞ 본문 위치로 이동

(기준일 : 2022년 12월 31일 )

(단위 : 백만원, 천주, %)

법인명	상장 여부	최초취득일자	출자 목적	최초취 득금액	기초잔액			증가(감소)			기말잔액			최근사업연도 재무현황	
					수량	지분 율	장부 가액	취득(처분)		평가 손익	수량	지분율	장부 가액	총자산	당기 순손익
								수량	금액						
양주일양제약 유한공사	비상장	-	경영참여	-	-	52	3,538	-	-	-	-	52	3,538	97,573	8,521

통화일양 유한공사	비상장	-	경영참여	-	-	45.9	382	-	-	-	-	45.9	382	55,902	14,773
일양바이오팜	비상장	2014.07.22	경영참여	15,304	403	80.0	12,243	-	-	-	403	80.0	12,243	16,213	2,527
칸테크	비상장	-	경영참여	-	36	80.2	686	-	-	-	36	80.2	686	5,331	-428
합 계				-	-	-	16,849	-	-	-	-	-	16,849	175,019	25,393

## 【 전문가의 확인 】

### 1. 전문가의 확인

- 해당 사항이 없습니다.

### 2. 전문가와의 이해관계

- 해당 사항이 없습니다.